Haute-Savoie mag

Le magazine du Département de la Haute-Savoie

NUMÉRO 167
NOVEMBRE/ DÉCEMBRE 2017

DOSSIER

SERVICES DU DÉPARTEMENT
Des professionnels au service des Haut-Savoyards

haute savoie
le Département

Routes : le service hivernal est en place ■ Sports : les meilleurs biathlètes de la planète au Grand-Bornand !

© Dep74 – L.Gouëtte

ÉDITORIAL

PAR CHRISTIAN MONTEIL, PRÉSIDENT

Chacun d'entre vous, à un moment ou à un autre de sa journée, est en contact avec un agent du Département. Et pourtant, le plus souvent, vous ne le savez pas. C'est pourquoi nous avons décidé de leur consacrer notre dossier du mois afin que vous puissiez pleinement réaliser l'étendue de leurs champs d'interventions et mieux connaître ces citoyens qui travaillent au quotidien pour vous offrir un cadre de vie conforme à vos aspirations.

Vous offrir un cadre de vie conforme à vos aspirations

© Dep74 - L. Gilotte

Ils sont plus de 3 000, répartis sur l'ensemble du territoire, à exercer près de 135 métiers pour mettre en œuvre les politiques décidées par vos représentants élus au sein de l'Assemblée départementale. Vous découvrirez, notamment au travers des portraits de 11 d'entre eux, le riche éventail de leurs compétences mais également la diversité de leurs motivations. A en juger par les mots qui reviennent le plus souvent (sens, attachement, écoute, aide, enrichissement personnel, service public ou encore solidarité), c'est l'humain qui est placé au centre de leur engagement au sein de la collectivité départementale, et qui justifie, s'il en était encore besoin, son existence, en lien étroit et complémentaire avec les communes, la Région et l'État.

C'est évidemment dans le domaine du social, de l'aménagement du territoire et des routes qu'exercent la plupart d'entre eux. Mais ils interviennent également avec autant de professionnalisme et avec un haut niveau d'expertise pour accueillir les collégiens dans leurs établissements, pour promouvoir le développement de la culture, l'environnement, le patrimoine ou encore le sport, autant de domaines essentiels au bien vivre ensemble. Vous découvrirez ainsi dans ce magazine que, du 12 au 17 décembre, Le Grand-Bornand sera à nouveau la seule étape française de la Coupe du monde de Biathlon. C'est une nouvelle reconnaissance de la capacité de la Haute-Savoie à valoriser pleinement une terre d'exception pour organiser, grâce à des équipements modernes et adaptés, des grands événements sportifs et mettre à l'honneur les champions qu'elle a formés. Le récent choix d'ASO de réserver une étape du Tour de France cycliste au plateau des Glières en est la plus récente confirmation. Une bonne nouvelle sur laquelle nous reviendrons prochainement...

Publication du Département de la Haute-Savoie

Directeur de la publication
Christian Monteil, Président du Département de la Haute-Savoie

Conception graphique
Valérie Besser

Responsable de la rédaction
Nicolas Guzzo

Rédactrice en chef
Catherine Vernaz-Lafontaine

Ont participé à la rédaction
Anne Rousseau, Dorine Guerlin, Delphine Inart-Giry, Cécile Boujet De Francesco.

Impression
Groupe Maury – Malesherbes (45)
Imprimé sur papier 100 % recyclé.

Dépôt légal
À parution / ISSN 1254-5 694

Tirage du numéro 167
376 869 exemplaires

Contact
Direction de la communication institutionnelle
Département de la Haute-Savoie
1, avenue d'Albigny - CS 32444
74041 Annecy Cedex
Tél. 04 50 33 58 80

Retrouvez-nous sur internet et les réseaux sociaux !

hautesavoie.fr

LE CHIFFRE DU MOIS

80 %

C'est le taux de remplissage des campings et meublés de tourisme en août en Savoie Mont Blanc. Un chiffre en progression de 3 points par rapport à l'été 2016 tout comme pour le reste des hébergements marchands, les gîtes ruraux atteignant même 95 %. Portée par un mois de juin en nette progression (+ 6 points) et des aoûtiens au rendez-vous, la saison estivale a bénéficié d'une belle hausse de fréquentation par rapport à l'an dernier.

La 10e saison d'alTerre ado est lancée !

Ce prix littéraire, soutenu par le Conseil Savoie Mont Blanc, s'adresse aux collégiens de Savoie et Haute-Savoie et associe également des établissements scolaires de Mioveni en Roumanie, Bignona au Sénégal et Dessalines en Haïti. La sélection 2017-2018 comporte 6 romans que les élèves ont la possibilité d'emprunter dans les bibliothèques et les centres de documentation des collèges partenaires. Chacun peut lire à son rythme les 6 romans ou seulement quelques-uns et voter pour son préféré. L'auteur plébiscité recevra son prix le 28 avril 2018, lors du Forum alTerre ado à Aix-les-Bains.

Depuis 10 ans, ce sont près de 2 500 adolescents et 36 auteurs qui ont participé aux forums ; 66 romans et quelque 12 728 pages qui ont été lues !

Informations sur savoie-biblio.fr et Facebook page alTerre ado

Semaine Emploi et Entreprise

La vraie vie professionnelle racontée aux étudiants ! C'est ce que propose chaque année la Semaine Emploi & Entreprise aux élèves des 3 campus de l'Université Savoie Mont Blanc (Annecy, Le Bourget-du-Lac et Jacob-Bellecombette). 5 jours d'échanges, 60 tables rondes, conférences et ateliers sont au programme de cette édition au cours de laquelle 300 intervenants et experts iront à la rencontre des étudiants.

La semaine Emploi & Entreprise est organisée par le Club des entreprises et l'Université Savoie Mont Blanc.

Du 20 au 24 novembre 2017

Informations et programme sur club-entreprises.univ-smb.fr

© Yannick Perrin

LE "MOIS DU FILM DOCUMENTAIRE" DANS LES BIBLIOTHÈQUES

Tout le mois de novembre, de nombreuses bibliothèques des Pays de Savoie (29 en Haute-Savoie), proposeront quelque 82 projections de films suivies de rencontres avec les réalisateurs dans le cadre du "Mois du film documentaire". L'opération est organisée par le Conseil Savoie Mont Blanc via sa direction de la lecture publique Savoie-biblio, en partenariat avec l'association nationale Images en bibliothèques et Ardèche Images. 6 films réalisés par de jeunes Rhônalpins seront présentés.

Programme complet sur savoie-biblio.com ou moisdudoc.com

EN BREF
ÇA SE PASSE PRÈS DE CHEZ VOUS

ÉLECTIONS DES REPRÉSENTANTS DES ASSISTANTS MATERNELS ET FAMILIAUX

Du 7 au 17 novembre, les assistants maternels et familiaux agréés de Haute-Savoie sont appelés à élire leurs représentants au sein de la Commission Consultative Paritaire Départementale (CCPD). Dirigée par le président du Département, elle est composée à parité de représentants de l'institution désignés par ce dernier et de représentants de la profession élus par les assistants maternels et familiaux.

La CCPD est obligatoirement saisie pour avis avant toute décision concernant un retrait d'agrément, une modification du contenu d'un agrément dans un sens restrictif, un non renouvellement d'agrément.

Elle est également consultée chaque année sur le programme de formation des assistants maternels et familiaux, ainsi que sur le bilan de fonctionnement de l'agrément.

Le vote se fera pour la première fois par voie électronique.

Rendez-vous sur ccpd74.votes.voxaly.com

SOMMAIRE

PAGE 4 — PLEIN **CADRE**

PAGE 6 — L'ACTU CONNECTÉE DU #DEP_74

PAGES 7/12 — **ACTUALITÉS**
- **8** - LA RÉTRO EN IMAGES
- **12** - **CULTURE** LA NOUVELLE SAISON DE L'OPS SOUS LE SIGNE DE L'INATTENDU ET DE L'ÉMOTION

PAGES 13/24 — **EN DIRECT** DU CONSEIL DÉPARTEMENTAL :
- **14** - **DOSSIER** SERVICES DU DÉPARTEMENT DES PROFESSIONNELS AU SERVICE DES HAUT-SAVOYARDS
- **20** - INFO CHANTIERS

© Dep74

PAGES 25/35 — **LA VIE** DES TERRITOIRES
- **26** - **LES TERRITOIRES EN DIRECT**
- **30** - PÊLE-MÊLE... À VOIR, À SAVOIR, À DÉCOUVRIR

PLEIN CADRE

Les Journées européennes du patrimoine, qui se sont déroulées les 17 et 18 septembre, ont attiré près de 4 500 visiteurs dans les sites patrimoniaux propriétés du Département (Conservatoire d'Art et d'Histoire et Archives départementales à Annecy, château de Clermont, plateau des Glières et site de Morette, chartreuse de Mélan à Taninges, abbaye de Sixt et musée de Fessy).

En lien avec le thème national "Jeunesse et patrimoine", visites et animations étaient conçues pour que parents et enfants découvrent les lieux en jouant ensemble et en utilisant des supports numériques – un jeu de piste sur tablette, par exemple. Les versions grandeur nature du Monopoly® à Mélan, et du Jeu de l'Oie au Conservatoire d'Art et d'Histoire avec leurs pions et dés géants, ont aussi séduit un nombreux public. ■

Les Archives départementales ont connu une belle fréquentation.

Un “jeune” patrimoine !

© Dep74 - G. Piel

L'ACTU CONNECTÉE DU #DEP_74

Partagez tous vos moments forts en Haute-Savoie avec le hashtag #hautesavoiExperience

109,8k | 11,7k | 1,5k | 6k | 27 k

©Alpes photos vidéos Aravis

DÉPARTEMENT DE LA HAUTE SAVOIE

[Idée rando] Chaque semaine, le Département vous invite à découvrir un coin nature de la Haute-Savoie, à travers les chemins balisés du PDIPR. Cols, sommets, parcours en forêt, vue sur le lac Léman ou le mont Blanc... il y en a pour tous les niveaux et tous les goûts. En plus, avec la géolocalisation sur carte IGN disponible sur l'appli Haute-SavoiExperience, vous n'aurez aucune chance de vous perdre.
Toutes nos idées rando & vélo sur hautesavoiexperience.fr

© France Paralympique

@DEP_74

[#JO2018] Bravo aux 3 athlètes haut-savoyards sélectionnés aux jeux paralympiques de PyeongChang : Anthony CHALENÇON, Thomas CLARION et Benjamin DAVIET #skinordique #FFHandisport !

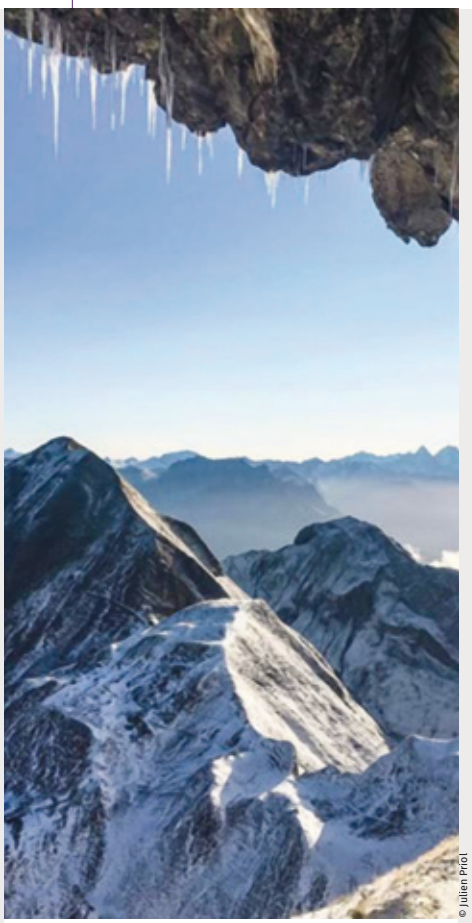

© Julien Priol

@HAUTESAVOIE_DEP74

[#Neige] Vous avez été nombreux à partager vos images des premières neiges tombées sur nos sommets. Continuez à poster vos plus belles photos avec le hashtag #hautesavoiExperience
Ce cliché a été capturé par @julienpriol que l'on remercie pour le partage.

LE DÉPARTEMENT ET SON ACTU

[Le Département et moi] L'actualité du Département, c'est aussi le visage des Haut-Savoyards qui forgent l'identité de notre territoire. Cet été, nous avons rencontré Alain Benzoni, personnage emblématique local, créateur du festival "Au bonheur des mômes" dont le #Dep_74 est partenaire depuis plus de 20 ans. Retrouvez son portrait en intégralité sur notre chaîne dailymotion.com/Departement-Haute-Savoie

© Dep74 - L. Guette

DÉPARTEMENT DE LA HAUTE SAVOIE

[Mobilité douce] Retour sur la semaine de la mobilité qui a eu lieu du 18 au 22/09 et durant laquelle les agents du #Dep_74 se sont... "mobilisés" ! C'est le vélo qui était à l'honneur pour cette 6e édition. La raison en est évidente : environ la moitié des agents habitent à moins de 5 km de leur lieu de travail, ils peuvent donc aisément venir en pédalant. Un moyen de transport non seulement excellent pour l'environnement, mais aussi pour la santé !

S'INFORMER

Sur votre Département via le site web : **hautesavoie.fr**

DÉCOUVRIR

Toute l'actualité web 2.0 en direct : **socialwall.hautesavoie.fr**

EXPLORER

L'offre nature, culture et rando de votre Département via l'application mobile : **hautesavoieexperience.fr**

Actualités
Haute-Savoie mag

NUMÉRO
167
NOVEMBRE/
DÉCEMBRE 2017

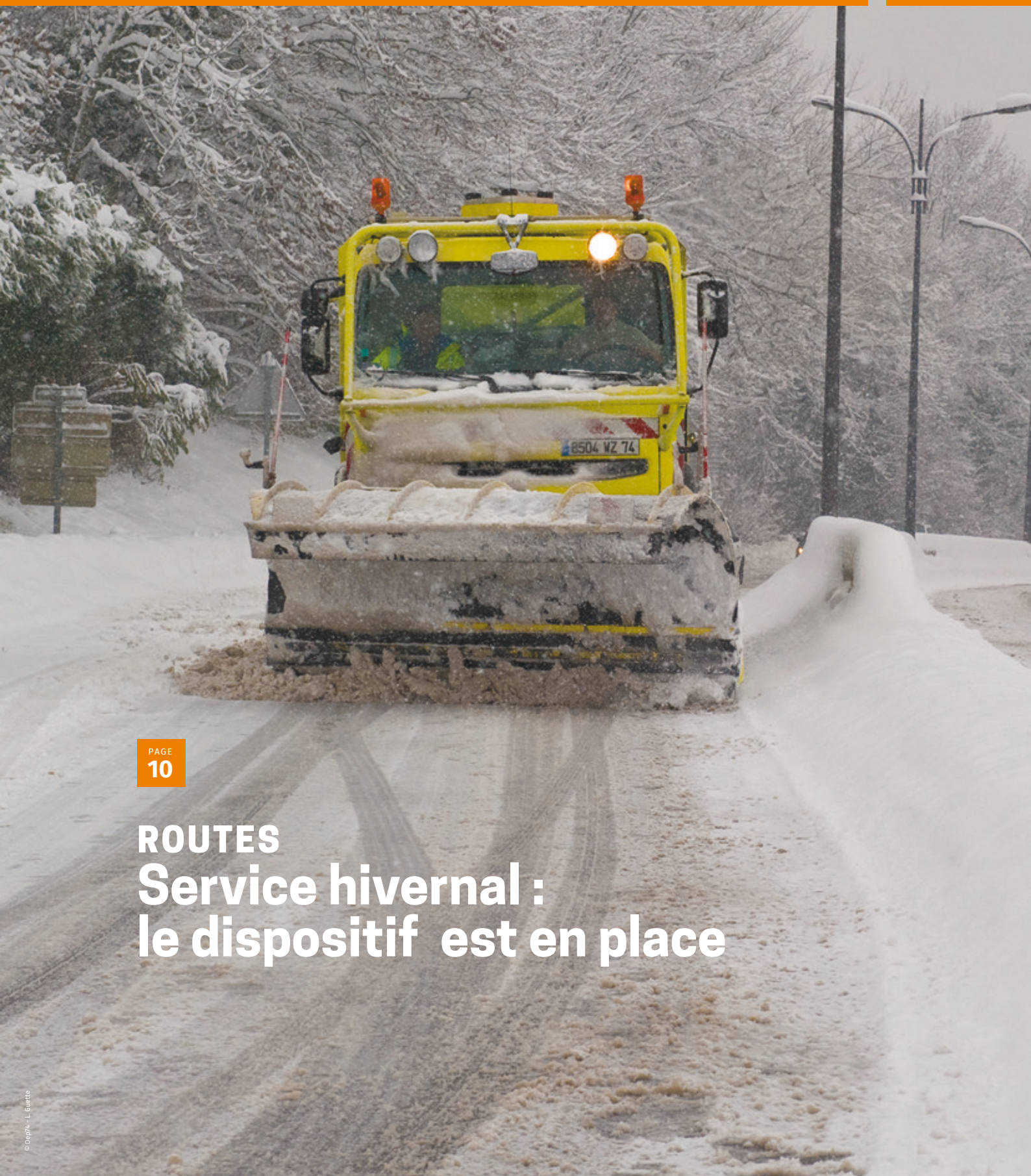

PAGE
10

ROUTES
Service hivernal : le dispositif est en place

© Dep74 - L. Guette

Agenda scolaire

Le 4 septembre, les élèves de 6e faisaient leur entrée au collège ! L'occasion pour le Département de les accueillir en leur offrant un agenda scolaire. Dans plusieurs établissements de Haute-Savoie (Alby-sur-Chéran, Cranves-Sales, Annecy-Seynod, Seyssel, Cluses et Scionzier), c'est le président Christian Monteil, accompagné de ses collègues conseillers départementaux, qui le leur a distribué.

Remise des agendas par Christian Monteil , Laure Townley-Bazaille, vice-présidente du Département au collège de Seyssel.

Remise des agendas au collège de Scionzier par Christian Monteil et ses collègues conseillers départementaux, Marie-Antoinette Métral, Jean-Louis Mivel et Christelle Beurrier.

La

Chella Choï, Anouk L'Hote, Amely Bochaton et Enya Scarcia.

FUTURES CHAMPIONNES

Elles sont trois, elles sont haut-savoyardes, elles se nomment Anouk L'Hote, Amely Bochaton et Enya Scarcia et ont remporté le tournoi Pro Am de l'Evian Championship le 13 septembre dernier, associées à la joueuse professionnelle coréenne Chella Choï. Âgées de 11, 13 et 15 ans, elles ont été sélectionnées avec l'aide du comité départemental de golf 74 pour représenter le Département de la Haute-Savoie, partenaire officiel du tournoi.

Christian Monteil, Françoise Camusso vice-présidente du Département et maire déléguée de Seynod, Vincent Pacoret, conseiller départemental de Seynod et Bernard Boccard conseiller départemental de Gaillard, coupent le ruban inaugural en présence des élus locaux.

Service public

Le nouveau pôle médico-social de Seynod a été inauguré le 7 septembre dernier dans la ZAC de Périaz. Il s'agit d'un bâtiment à énergie positive de 734 m², dont le coût représente 2,2 M€. 16 agents permanents et 7 agents mobiles (travailleurs sociaux, infirmière, puéricultrice, sage-femme, secrétaires) y accueillent, écoutent et accompagnent le public.

La gastronomie s'invite au collège !

À l'initiative du Département, 39 collèges publics de Haute-Savoie ont participé à la Fête nationale de la gastronomie le 22 septembre dernier sur le thème : "Au cœur du produit". Objectif : sensibiliser les jeunes à la gastronomie locale grâce à des repas gourmands qui ont fait la part belle aux produits du terroir local et régional et aux produits frais et de saison.

Christian Monteil, Laure Townley-Bazaille, vice-présidente du Département et l'équipe de restauration du collège Évire.

Collège Évire à Annecy.

rétro en images

Forum seniors d'Annecy

Dans le cadre de la Semaine bleue consacrée aux personnes âgées, le Département était présent au Forum des seniors organisé à Annecy les 5 et 6 octobre. L'occasion d'informer sur les prestations et services qu'il leur propose (allocation personnalisée d'autonomie, téléalarme…) mais aussi de distribuer des sacs cabas rétro-réfléchissants que les seniors peuvent utiliser pour leurs achats quotidiens et qui contribuent à leur sécurité.
Le Département participera également aux Forums de Saint-Julien-en-Genevois le 14 novembre (L'Arande) et Rumilly le 17 novembre (Salle des fêtes).

PROTECTION DE L'ENFANCE

Le 21 septembre dernier, élus et représentants des partenaires du projet ont posé la première pierre de la nouvelle Maison des Enfants, qui sera construite à Annecy-le-Vieux par Halpades. Elle remplacera l'actuel bâtiment datant des années 1970 et désormais inadapté aux exigences en matière de protection de l'enfance. Géré par l'association éponyme, l'établissement accueille des enfants ou jeunes majeurs de 4 à 21 ans en difficulté d'insertion et placés après décision de justice. Le Département prend en charge 97,5 % du budget de fonctionnement annuel de cette structure (3,5 M€).

© Dep74 - L.Guette

Service hivernal : le dispositif est en place

ROUTES

Comme chaque hiver, le Département mobilisera des moyens matériels et humains importants pour le déneigement et la lutte contre le verglas afin que les automobilistes puissent se déplacer dans les meilleures conditions de sécurité possibles.

Dans un département de montagne comme la Haute-Savoie, hiver rime avec chutes de neige, en montagne naturellement mais aussi en plaine, avec des conséquences inévitables sur les déplacements et le trafic routier.

Ainsi, entre le 15 novembre et le 15 mars, près de 450 agents du Département se relaieront 7 jours sur 7 dans le cadre du dispositif "Vigie neige", pour assurer les patrouilles de veille, le salage et le déneigement des 3 000 km du réseau départemental. Avec une priorité : saler moins et mieux pour protéger les milieux naturels, sans pour autant remettre en cause la sécurité des usagers. Depuis quelques années, l'utilisation de matériels plus performants ou encore le recours à des outils mesurant la salinité résiduelle sur la chaussée, le taux d'humidité, la température, permettent par exemple de doser plus justement les quantités de sel en fonction des risques de verglas. Par ailleurs, lors d'un épisode neigeux, les chaussées ne sont plus salées systématiquement mais simplement raclées pour les débarrasser de la neige, le salage intervenant après la fin des précipitations, pour aider à retrouver de bonnes conditions de circulation.

Pendant l'intempérie et les quelques heures qui la suivent, les automobilistes doivent donc s'attendre à rouler sur de la neige, en tout cas sur une partie du réseau départemental, d'autant plus qu'il est matériellement impossible d'intervenir partout en même temps.

D'où la nécessité qu'ils revoient leurs habitudes et leur conduite en période hivernale, pour contribuer à la sécurité et au bon déroulement des opérations de déneigement : se déplacer en fonction de la météo et de l'état des routes, anticiper ses temps de trajet si l'on veut être à l'heure, équiper son véhicule de pneus hiver, ne pas doubler les chasse-neige et, surtout, observer la plus grande prudence même sur route dégagée. ■

État des routes de Haute-Savoie sur inforoute74.fr ou au 04 50 33 20 74

LE SERVICE HIVERNAL EN HAUTE-SAVOIE

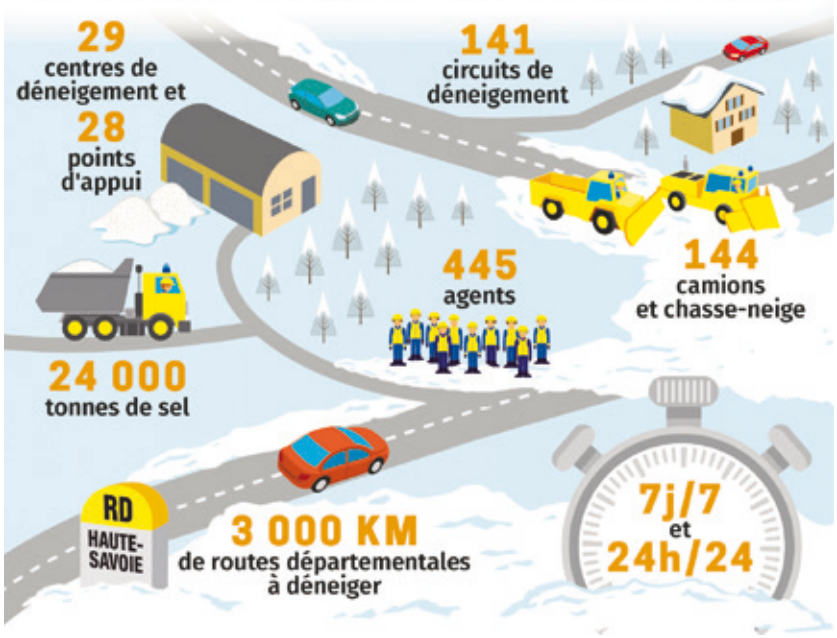

© Bruno Fouquet

© StockPhotoPro - Fotolia.com

Dépister le cancer chez les personnes handicapées

Les personnes en situation de handicap sont confrontées au cancer aussi fréquemment que les personnes valides. L'UDAPEI 74* encourage activement le dépistage du cancer du sein et du cancer colorectal auprès de ces publics fragiles.

Le développement de cancers chez les personnes en situation de handicap est une problématique nouvelle due à l'allongement de leur espérance de vie. En moyenne, une tumeur dépistée chez une personne handicapée est dix fois plus importante que chez un patient ordinaire**. Ce chiffre démontre à quel point le diagnostic est tardif et combien il est urgent d'améliorer les conditions du dépistage. L'UDAPEI 74, soutenue par l'Agence Régionale de Santé et par le Département pour son engagement en faveur des handicapés (accessibilité, dépistage du cancer...), en est bien consciente. Elle a enquêté auprès d'un panel de professionnels de la santé en Haute-Savoie pour mieux comprendre la situation. Les résultats révèlent d'abord que la coordination entre médecins, professionnels, aidants, représentants légaux et familles manque d'efficacité. Elle préconise donc de placer les médecins généralistes au cœur du dispositif, eux qui sont souvent concentrés sur les pathologies plutôt que sur l'information sur le dépistage.

L'association alerte par ailleurs sur le manque d'accessibilité de certains cabinets de radiologie et du matériel d'examen en lui-même : par exemple, une patiente à mobilité réduite n'est pas toujours capable d'adopter la position adéquate à la mammographie. Enfin, selon l'enquête, les invitations au dépistage ne sont pas toujours reçues ou comprises par leurs destinataires. L'UDAPEI 74 met donc à disposition du public, et en particulier des aidants et des professionnels du soin, des outils pratiques (vidéos, textes en Facile À Lire et À Comprendre...) sur son site web, pour adapter les messages de prévention aux capacités de compréhension de chacun.

Ces actions contribueront certainement au succès des prochaines campagnes de dépistage. Qu'ils résident à domicile ou soient hébergés en structures d'accueil, près de 15 000 Haut-Savoyards sont désormais concernés. ■

*Union départementale des associations de parents et amis des personnes handicapées mentales de Haute-Savoie.

**Rapport *L'accès aux soins et à la santé des personnes en situation de handicap*, P. Jacob, avril 2013.

Les personnes âgées ont plus de risque d'avoir un cancer.
Aujourd'hui, les personnes handicapées vivent plus longtemps.
Les personnes handicapées ont donc aussi le risque d'avoir un cancer.
Le cancer est une maladie. Un cancer petit se soigne plus facilement.
L'ARS et l'Udapei74 rappellent que le dépistage permet de trouver un cancer quand il est encore petit.
Le dépistage des cancers c'est rechercher une maladie dans le corps.
La prévention c'est faire attention pour rester en bonne santé.
Le dépistage des cancers et la prévention sont pour tout le monde.

Texte élaboré par l'UDAPEI 74 et validé en Facile À Lire et À Comprendre par Patrick Guerin

© European Easy-to-Read Logo : Inclusion Europe

La nouvelle saison de l'OPS sous le signe de l'inattendu et de l'émotion

© Marc Vanappelghem

CULTURE

La nouvelle saison musicale de l'OPS est un voyage à travers les œuvres et le temps, à la rencontre de tous les publics, avec pour fil rouge, susciter l'émotion.

L'Orchestre des Pays de Savoie propose chaque année un voyage géographique, chronologique et musical, où la rencontre avec le public crée une émotion propre à chaque concert. La programmation de cette nouvelle saison est une invitation à découvrir des univers variés que de nombreux compositeurs ont exploré et explorent encore. "Folklore", "Stabat mater", "Prima la musica", "Élans romantiques de Beethoven et Schumann", "Air de fêtes", sont quelques-unes des thématiques de cette saison, qui donneront à entendre des œuvres de Haydn, Mozart, Bartók, Tchaïkovski, Rivet, Debussy... et permettront aussi de faire connaître les jeunes compositeurs contemporains. La musique étant synonyme de partage, l'OPS renouvelle cette année encore ses invitations à des solistes et à d'autres formations musicales. L'orchestre poursuit également ses actions culturelles envers des publics parfois éloignés de la musique classique. Cette année par exemple, une résidence d'artiste proposée au collège de La Roche-sur-Foron avec la plasticienne et musicienne Sabien Witteman, offrira aux élèves de rencontrer les musiciens dans le cadre du dispositif "Élèves au concert", mené en partenariat avec le Rectorat et le Département (qui finance l'OPS via le Conseil Savoie Mont Blanc).
Cette saison, l'OPS se produira à de nombreuses reprises en Haute-Savoie : à la Grange au Lac à Évian-les-Bains, en l'église Sainte-Bernadette et à Bonlieu Scène nationale à Annecy, à l'auditorium de Ville-la-Grand ou celui de Seynod, sur le campus de l'Université Savoie Mont Blanc à Annecy-le-Vieux, au Théâtre des Allobroges à Cluses, en l'église de Bonneville, au pôle culturel d'Alby-sur-Chéran...

Les prochains concerts en Haute-Savoie

"Beethoven Schumann"
Jolas, Beethoven Schumann
Le 25 novembre à 20h30, Annecy, Bonlieu Scène nationale

© S.Barral-Baron

"Air de fêtes"
Ligeti, Grieg, Bartók, Britten
Le 21 décembre à 19h, Bonneville, Église

"À la française"
Debussy, Leclair, Roussel, Yun, Rameau
Le 30 janvier à 19h, Annecy, Église Sainte-Bernadette
Le 2 février à 20h30, Alby-sur-Chéran, Pôle culturel et sportif du Pays d'Alby
Le 9 février à 20h30 à Chamonix, Le Majestic

"Nostalgie"
Rihm, Mozart, Chostakovitch
Le 24 mars à 20h, Évian, La Grange au Lac
Le 27 mars à 20h30, Annecy, Bonlieu Scène nationale

"Regards croisés"
Gossec, Grieg, Rihm, Mozart
Le 30 mars à 20h30, Cluses, Théâtre des Allobroges

"Prélude à la nuit"
Schoeck, Mozart, Widmann, Suk
Le 3 mai à 20h30, Seynod, Auditorium

En direct du Conseil départemental

Haute-Savoie mag

NUMÉRO 167

NOVEMBRE/ DÉCEMBRE 2017

PAGE 15

DOSSIER

SERVICES DU DÉPARTEMENT

Des professionnels au service des Haut-Savoyards

© Dep74 - L. Guette

DOSSIER

Des professionnels au service des Haut-Savoyards

SERVICES DU DÉPARTEMENT

Plus de 3 000 agents interviennent au quotidien dans toute la Haute-Savoie pour assurer l'ensemble des missions du Département et mettre en application les décisions des conseillers départementaux. Ils œuvrent au service de l'intérêt général et avec la volonté d'apporter aux habitants un service public de qualité.

Quel est le point commun entre l'assistante sociale qui vient en aide aux personnes en difficulté, le cuisinier qui confectionne les repas des collégiens ou l'agent d'exploitation qui déneige la route pour faciliter les déplacements ?
Ils travaillent tous dans des services du Département de la Haute-Savoie, qui comptent 3 066 agents (65 % de femmes et 35 % d'hommes). Leur mission : mettre en œuvre les politiques publiques et dispositifs votés par les conseillers départementaux pour apporter des réponses de proximité au plus près des besoins quotidiens des Haut-Savoyards.

135 métiers

De l'action sociale à l'aménagement du territoire et l'équipement, de l'éducation à la culture, au patrimoine et à la lecture publique, des bâtiments et infrastructures routières aux fonctions supports (finances, ressources humaines, informatique et réseaux…), les agents du Département exercent quelque 135 métiers différents (aperçu dans les pages suivantes). Ils couvrent ainsi l'ensemble des compétences et des domaines d'action de l'institution.
Une diversité qui se traduit par la présence, au sein des services de la collectivité, de professions aussi variées qu'hétérogènes : travailleurs sociaux, puéricultrices, médecins, éducateurs, cuisiniers, agents techniques, ingénieurs, agents d'exploitation des routes, informaticiens mais aussi juristes, comptables, secrétaires, cadres de direction, archéologues, bibliothécaires ou archivistes… Avec cependant la particularité commune d'agir au service de l'intérêt général.
Qu'ils déploient leurs compétences dans la filière administrative, technique, sociale et médico-sociale ou culturelle, les personnels du Département ont en effet en charge de nombreuses tâches concrètes et essentielles qui contribuent à améliorer la vie quotidienne des habitants.
Professionnels et experts dans de nombreux domaines, ils ont aujourd'hui des profils de plus en plus qualifiés, à la fois techniques et polyvalents. La collectivité départementale peut ainsi compter sur des savoir-faire qui lui permettent d'adapter ses politiques à l'évolution permanente des demandes de ses usagers et aux mutations du territoire, afin de maintenir un service public de qualité.

Des services de proximité

Pour agir au plus près des habitants et répondre au mieux à leurs besoins, le Département dispose de services centraux à Annecy, mais aussi de nombreux relais partout en Haute-Savoie : 30 pôles médico-sociaux, 4 territoires de protection de l'enfance, 4 pôles gérontologiques pour les personnes âgées, 4 équipes handicap, une maison départementale des personnes handicapées, 27 centres d'exploitation des routes départementales, sans compter les 48 collèges publics. Au total, plus de 1 600 agents travaillent dans ces services décentralisés. L'assurance d'une solidarité humaine et territoriale pour tous. ■

« L'ambition du Département d'être le garant des solidarités humaines et territoriales en Haute-Savoie réclame, au-delà des seules ressources budgétaires, des ressources humaines de grande qualité. Ainsi, chaque jour, nos agents départementaux se mobilisent avec professionnalisme et engagement pour répondre à la feuille de route fixée par l'Assemblée départementale. Privilégiant toujours plus d'efficacité, de transversalité et de réactivité dans le fonctionnement de notre collectivité, au bénéfice des Haut-Savoyards, je suis attentif à ce que la structuration de nos services permette aux agents d'exercer leurs missions dans les meilleures conditions de travail tout en favorisant la réalisation d'économies indispensables pour notre institution. »

Christian Monteil, président du Département

La fonction publique territoriale

En France, le secteur public se répartit entre fonction publique d'État, territoriale et hospitalière.
La fonction publique territoriale regroupe les agents qui travaillent au sein des Régions, Départements, Communes et établissements publics locaux (communautés de communes, syndicats intercommunaux, communautés d'agglomération et urbaines, centres communaux ou intercommunaux d'action sociale, Services Départementaux d'Incendie et de Secours, offices publics d'HLM...).
Au niveau national, celle-ci compte pas moins de 280 métiers et 1,8 million d'agents, ce qui représente 34,8 % de l'emploi public (contre 43,9 % dans la fonction publique d'État et 21,3 % dans la fonction publique hospitalière).
Les trois-quarts des agents de la fonction publique territoriale sont en poste dans les Régions, Départements et Communes, et un quart dans les établissements publics locaux.

Les métiers de la fonction publique territoriale sont accessibles par concours.
Informations auprès du Centre de Gestion de la Haute-Savoie - T/ 04 50 51 98 50 ou cdg74.fr

Source ministère de la fonction publique – chiffres-clés 2016

ZOOM SUR

Des métiers au service de la qualité de vie des Haut-Savoyards

ILS AIDENT ET ACCOMPAGNENT TOUS CEUX QUI EN ONT BESOIN

Élodie Gaillard-Liaudon

© Dep74 – L. Guette

Assistante sociale au Pôle Médico-Social de Bonneville

« Il reste peu d'endroits où les gens peuvent parler de leurs soucis. »

Accueillir, orienter et accompagner familles ou personnes seules, mettre en place les dispositifs qui leur permettront d'améliorer leurs conditions de vie, de favoriser leur insertion sociale et professionnelle ou encore contribuer à la protection des mineurs, les missions d'Élodie Gaillard-Liaudon réclament tout à la fois polyvalence, écoute et bienveillance. Face aux difficultés de la vie, l'assistant de service social reste l'interlocuteur incontournable.

« C'est un métier où la polyvalence est de mise car nous avons vocation à accueillir tout type de public et à traiter toutes sortes de problématiques. Cela va de la lutte contre les exclusions pour faciliter l'accès des personnes au logement, aux soins, à l'emploi, aux aides diverses, à l'accompagnement des bénéficiaires du RSA en passant par la protection des enfants et des publics vulnérables comme les personnes âgées ou les femmes victimes de violences conjugales.

Une grande partie de mon travail consiste à recevoir les gens, les écouter, vérifier qu'ils accèdent bien à leurs droits, puis les orienter vers d'autres services si besoin et les accompagner. Je suis très attachée à cette mission d'accueil, il est important qu'ils puissent avoir à faire à un être humain. C'est bien le sens du service public.

Pour pouvoir aider efficacement tous ceux qui nous sollicitent, il est essentiel de partir de là où ils en sont et non pas de là où l'on voudrait qu'ils soient. Il faut proposer des solutions qui s'adaptent à leurs possibilités. Car même si le métier s'appelle "assistante sociale", je ne suis pas là pour assister mais bien pour guider. Il faut que les gens retrouvent ou conservent le plus possible leur autonomie. »

Christine Cantier

© Dep74 – L. Guette

Infirmière au Pôle Gérontologique du Genevois

« Les personnes âgées, c'est de l'histoire à livre ouvert ! »

Aider les personnes âgées à rester chez elles aussi longtemps qu'elles le souhaitent et dans les meilleures conditions possibles, c'est le cœur du métier de Christine Cantier. Disponibilité, proximité, empathie, écoute, anticipation, sont nécessaires pour bien les accompagner et leur proposer les solutions les plus appropriées à leur situation.

« Le Département a fait le choix de favoriser et pérenniser le maintien à domicile des personnes âgées. C'est dans cette optique que se situent mes missions et en particulier tout ce qui a trait au dispositif de l'Allocation Personnalisée d'Autonomie. Cette aide permet de financer des services (aide ménagère, portage de repas, aide à la personne, téléalarme…) ou de l'aménagement du logement, qui contribuent à maintenir de bonnes conditions à la fois d'hygiène mais aussi de sécurité.

L'obtention de l'APA va de pair avec un plan d'aide personnalisé à chaque situation, que je suis chargée de proposer. Pour l'élaborer, je rencontre les personnes âgées à leur domicile, avec leur famille, dans leur environnement de vie et j'évalue leur degré d'autonomie et leurs besoins. En fonction des résultats, je leur propose des solutions en cohérence avec leur mode de vie et aussi leurs valeurs. Je suis là pour les écouter et les accompagner dans l'évolution de la dépendance, en réadaptant en permanence le plan d'aide autant que nécessaire.

Humainement, c'est un travail vraiment enrichissant car je rencontre des gens très différents, qui peuvent avoir 60 ans comme 100 ans ! Ils ont des histoires de vie très diverses mais ont en commun d'avoir, au crépuscule de leur vie, des choses passionnantes à transmettre. C'est un métier pas comme les autres, qui offre l'opportunité de rencontres à la fois uniques et universelles… »

Frédérique Burdet

© Dep74 - L. Guette

Assistante familiale à Thonon-les-Bains

« Ce qu'un enfant attend d'un adulte, c'est qu'il prenne soin de lui. »

Entre école, activités, rendez-vous médicaux, balades, devoirs ou formalités administratives, le quotidien de Frédérique Burdet pourrait ressembler à celui de n'importe quelle mère de famille. À ceci près que les 2 enfants dont elle s'occupe lui ont été confiés par le Département dans le cadre de mesures de protection de l'enfance. Un métier de cœur pour lequel bienveillance, patience, compréhension, respect et amour ne sont pas de vains mots.

« À 15 ans déjà, je voulais être assistante familiale. J'avais envie d'essayer d'aider des enfants qui se retrouvent dans des situations douloureuses à reprendre confiance en eux et se projeter dans leur avenir. C'est un métier que l'on ne peut pas choisir par défaut, il faut aimer les enfants bien sûr et avoir le cœur capable de s'agrandir ! Mais c'est aussi un projet qui lie la famille tout entière. On avance en groupe mais il faut arriver à ménager du temps pour chacun.
Les enfants que l'on accueille ont été amenés à quitter leur famille à la suite d'un placement ordonné par la justice - parfois sur demande de leurs parents - pour aller vivre ailleurs, dans un environnement plus calme, plus serein, distancié des problèmes. Ils sont vulnérables et innocents, il faut donc être à leur écoute, faire preuve de souplesse, prendre le temps car on est dans l'humain, les lignes bougent sans arrêt.
Et si le placement intervient pour le bien de l'enfant, il ne faut pas perdre de vue que l'objectif, pour la majorité d'entre eux, est le retour chez leurs parents. Nous devons donc en tenir compte dans nos pratiques, en adoptant une position neutre et respectueuse des règles de travail fixées en équipe et en fonction de chaque situation familiale. »

La prochaine réunion d'information sur le métier d'assistant familial aura lieu vendredi 24 novembre à Thonon-les-Bains. Renseignements et inscriptions au 04 50 33 22 10 ou dpe.assfam@hautesavoie.fr

Françoise Cons

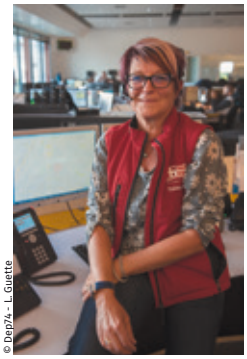
© Dep74 - L. Guette

Agent téléalarme

« Nous sommes le premier maillon de la chaîne pour sauver des vies. »

La téléalarme est un dispositif d'alerte développé par le Département, au service de la sécurité à domicile des personnes âgées et des personnes handicapées. Françoise Cons, comme toute l'équipe dédiée à ce service, assume aussi bien l'installation des équipements, que la réponse aux appels des abonnés et le suivi administratif. Un métier qui exige compétences techniques, réactivité et une bonne dose d'humanité.

« Mon poste est très polyvalent mais toutes les missions en sont toujours tournées vers nos abonnés, avec qui nous entretenons des relations étroites. Quand je vais à domicile installer les appareils de téléalarme ou de géolocalisation pour les malades d'Alzheimer, au-delà des aspects techniques, ça peut être aussi l'occasion d'aborder leurs éventuels problèmes de santé ou familiaux, de repérer des difficultés. Quand je suis de permanence d'écoute au centre d'appel du SDIS, où aboutissent les appels de nos abonnés, là je suis essentiellement dans le secours. Lorsqu'ils concernent une chute par exemple, mon rôle est de rassurer dans un premier temps puis de déclencher l'intervention la plus appropriée. Nous sommes aussi beaucoup dans le réconfort face aux angoisses ou à la solitude des abonnés. C'est tout l'intérêt de la téléalarme, qui permet non seulement de sécuriser le maintien à domicile mais aussi de conserver un lien social.*
Travailler dans ce service est pour moi un vrai métier de service public, qui offre des rencontres d'une grande richesse et fait appel à des valeurs humaines et de solidarité. »

**Service Départemental d'Incendie et de Secours*

ILS FACILITENT LES DÉPLACEMENTS ET AMÉLIORENT LA SÉCURITÉ SUR LA ROUTE

Julien Houel

© Dep74 - L. Guette

Ingénieur routes à l'arrondissement de Thonon-les-Bains

« Mon quotidien est très vaste et très riche ! »

Pilotage d'opérations d'aménagement ou d'entretien du réseau routier, management des équipes de terrain, relations avec les acteurs du territoire, le quotidien de Julien Houel est placé sous le signe de la diversité, du travail en équipe et de la disponibilité.

« Mes missions s'inscrivent dans le cadre de la politique générale du Département qui consiste à entretenir, préserver et améliorer le patrimoine routier départemental. Notre but c'est d'assurer la sécurité des usagers et de maintenir au mieux la fluidité du trafic et donc les temps de parcours. Sur le terrain, cela se concrétise par la réalisation d'études et de chantiers qu'il me revient de piloter et de coordonner avec l'équipe de l'arrondissement. Notre challenge, c'est de parvenir à les exécuter en gênant le moins possible la circulation.
Mon poste comporte également un volet relationnel et d'expertise technique important, avec les entreprises, les services du siège à Annecy et les agents des 6 centres d'exploitation situés sur l'arrondissement. Je suis également à l'écoute des acteurs du territoire pour anticiper les évènements et conseiller les porteurs de projets. Sans oublier les usagers et riverains qui nous sollicitent pour exprimer leur mécontentement face aux perturbations sur le réseau et pour des questions de sécurité, de bruit ou de gestion du domaine public. Je m'attache naturellement à répondre à toutes leurs requêtes. En tout cela, la notion de service public est présente en permanence car nous travaillons pour la satisfaction des habitants.»

ZOOM SUR

Des métiers au service de la qualité de vie des Haut-Savoyards

Alexis Esposito

© Dep74 - L. Guette

Agent d'exploitation au Centre d'exploitation des routes départementales d'Annemasse

« Notre priorité, c'est la sécurité des usagers. »

Surveillance de l'état des routes et des ouvrages d'art, élagage, fauchage, entretien, déneigement, le travail d'Alexis Esposito c'est tout cela à la fois et c'est ce qui en fait l'intérêt.

« Nos missions sont entièrement tournées vers les usagers de la route pour maintenir des déplacements sécurisés dans de bonnes conditions : l'hiver grâce à nos interventions de salage et déneigement, et le reste de l'année, en entretenant régulièrement le réseau par du fauchage, du nettoyage des voies et des panneaux de signalisation. C'est un métier qui demande une bonne condition physique - je peux marcher jusqu'à 10 km par jour pour effectuer les tâches d'entretien - ; il y a aussi des contraintes en raison des astreintes car le service est assuré 24h/24 et 7j/7 pour des interventions d'urgence.
C'est aussi un métier où le risque est présent au quotidien, il faut être très vigilant. Aller récupérer sur la chaussée les nombreux détritus jetés par les automobilistes ou les chargements perdus par les camions alors que les véhicules circulent sans ralentir reste très dangereux, surtout lorsque l'on travaille comme ici sur une 2x2 voies limitée à 110 km/h. Uniquement sur ce secteur, nous ramassons l'équivalent d'une benne pleine tous les 15 jours !
Malgré tout, je trouve ce poste valorisant car nous rendons un vrai service au public et nous pouvons voir concrètement que le résultat de notre travail sert à quelque chose. Même si les usagers ont souvent tendance à pointer ce qui ne va pas ! »

ILS CONTRIBUENT AU BIEN-ÊTRE DES COLLÉGIENS

François Pétraud

© Dep74 - L. Guette

Chef de cuisine au collège François Mugnier de Bons-en-Chablais

« Faire la cuisine que l'on aime et la faire partager aux enfants. »

Le Département a fait le choix d'une gestion directe de la préparation des repas servis dans les collèges publics, garantie d'un niveau de qualité élevé. De l'élaboration des menus à l'approvisionnement en passant par la confection des repas, François Pétraud s'y emploie au quotidien tout en remplissant la mission éducative que son métier implique aussi.

« 500 élèves déjeunent à la cantine quotidiennement et nous devons veiller à leur offrir des menus qui respectent un bon équilibre alimentaire. Je m'efforce aussi d'y mettre un maximum de bio et de local : pâtes, riz, fruits, pain, viande.
Au-delà de la préparation des repas, nous avons un vrai rôle d'éducation alimentaire auprès des enfants. Nous essayons d'orienter leurs choix, de les éveiller à différentes saveurs. Je leur explique par exemple comment je prépare les plats, avec quels ingrédients, parfois je mets ceux-ci sur le buffet pour qu'ils puissent voir comment ils étaient avant d'être cuisinés. Les enfants n'ont pas forcément envie de tester des nouveautés, ils ont donc besoin d'être rassurés.
C'est un métier où le contact tient une grande place. Avec les enfants bien sûr mais également avec nos fournisseurs ou avec mes collègues de l'équipe de cuisine et le personnel du collège.
Ce qui est vraiment intéressant aussi, c'est la grande liberté que nous avons dans l'élaboration des menus, le choix des aliments. Et puis faire une cuisine de qualité pour un prix modique et dont tous les enfants peuvent bénéficier, c'est cela le rôle du service public. »

Francine Hayot

© Dep74 - L. Guette

Agent technique au collège de Sillingy

« Le point fort de mon métier : le contact avec les enfants. »

Au sein d'une équipe de 11 agents, Francine Hayot s'active à la fois à l'entretien du collège et à la préparation des repas des quelque 600 enfants. La polyvalence est de mise, de même qu'une bonne résistance physique, une grande faculté d'adaptation et le goût du contact avec les enfants.

« Mon temps se partage entre entretien des locaux et cuisine. De 6h à 8h, je fais le ménage dans les classes et les extérieurs de l'établissement, et de 8h à 15h, je suis au restaurant scolaire où j'aide à la préparation des entrées et des desserts, au service de midi ainsi qu'à la vaisselle et au nettoyage.
Ce qui me plaît avant tout, c'est le contact avec les élèves. Nous discutons avec eux, nous essayons de leur inculquer quelques valeurs quand nous le pouvons : se respecter les uns les autres, avoir une bonne hygiène alimentaire, ne pas gaspiller. Tout cela passe par de la discussion, des explications, par exemple leur faire comprendre qu'ils pourront se resservir s'ils le souhaitent. Et s'ils n'ont pas mangé, nous essayons de savoir pourquoi.
C'est un métier qui demande d'être polyvalent, réactif et organisé. C'est un travail d'équipe aussi, où chacun peut apporter ses idées pour améliorer les choses. »

Isabelle Choudin

© Dep74 - L. Guette

Gestionnaire de subventions

« Nous accompagnons des projets pédagogiques concrets, ouverts à tous les collégiens. »

Au-delà de son rôle de gestionnaire des bâtiments et équipements des collèges publics, le Département soutient de manière volontaire leurs projets pédagogiques centrés sur la citoyenneté, la santé, le développement durable, l'orientation ou le sport. Isabelle Choudin est l'interlocutrice privilégiée des établissements publics et privés pour constituer leurs dossiers d'aide. Un métier qui allie contact et rigueur administrative.

« Je m'occupe principalement d'instruire les demandes de subvention des collèges. Je reçois les projets, les étudie, sollicite l'expertise des autres services du Département ou de l'Education nationale si besoin. Puis je calcule les montants des aides en fonction des critères définis et je prépare tous les documents administratifs et financiers nécessaires à l'attribution de ces subventions soumises au vote des conseillers départementaux. C'est un travail administratif mais qui comporte un volet relationnel important. Avec les autres services de la collectivité, les chefs d'établissements pour constituer leurs dossiers et les conseiller ou encore les collectivités locales car j'ai également en charge la gestion de la participation allouée par le Département quand les collégiens utilisent leurs équipements sportifs (gymnases, terrains de sport...). Ce qui me plaît le plus dans ce métier, c'est le côté éducatif : on accompagne des actions de découverte et d'épanouissement des élèves, on donne une chance à chacun de s'exprimer autrement que dans un cadre purement scolaire. On est vraiment dans une mission de service public. »

ILS ILLUSTRENT LA DIVERSITÉ DES MISSIONS DU DÉPARTEMENT

Bruno Grand

© Dep74 - L. Guette

Ingénieur environnement

« Préserver les biens communs que sont l'eau, la nature et la biodiversité. »

Conseils techniques et financiers, pilotage de projets, participation à l'élaboration de politiques publiques dans les domaines de l'eau, des espaces naturels et de la biodiversité, le champ d'action de Bruno Grand est vaste. Un poste aux missions variées, qui nécessite expertise technique, goût du contact, et le place à l'interface avec de nombreux partenaires.

« J'interviens dans le cadre des compétences du Département en matière d'eau, d'assainissement et d'espaces naturels, avec en ligne de mire la préservation du cadre de vie. Avec mon équipe, j'accompagne par exemple les collectivités locales ou les associations dans la définition et la mise en œuvre de leurs projets, essentiellement des opérations de préservation et de mise en valeur d'espaces naturels (rivières, alpages...). Je peux aussi leur apporter un appui technique et des conseils financiers pour tout ce qui a trait à l'eau et l'assainissement. C'est un travail de terrain : je vais à leur rencontre, j'examine sur place la pertinence du projet, je vérifie s'il répond aux critères d'attribution des aides financières que le Département verse.
L'autre grande partie de mon activité consiste à diriger des projets comme l'aménagement et la gestion des 7 Espaces Naturels Sensibles propriétés du Département (plateau des Glières, domaine de Rovorée-La Châtaignière à Yvoire...) ou le suivi quantitatif des sources et des nappes phréatiques pour en connaître l'évolution et alerter sur les risques de déficit en eau.
Au final, c'est un poste très opérationnel et diversifié, dans lequel on peut mesurer assez rapidement les résultats de sa contribution. Et puis, participer au quotidien à la préservation du patrimoine naturel exceptionnel de la Haute-Savoie donne à mon métier un sens fort, au service de l'intérêt général. »

Aude Reboulet

© Dep74 - L. Guette

Archiviste

« Transmettre le patrimoine écrit au plus grand nombre. »

Les Archives départementales collectent, classent, conservent et mettent à disposition du public la mémoire écrite de la Haute-Savoie, du Moyen Âge à nos jours (archives des administrations, des collectivités, registres paroissiaux, collections de presse, archives privées et iconographiques...). Aude Reboulet participe à la sauvegarde et à la transmission de cette riche mémoire historique. Un poste où le volet relationnel est omniprésent.

« C'est un travail avant tout de contact, avec des interlocuteurs variés. Je suis en relation avec les communes et les établissements intercommunaux auprès desquels j'ai un rôle de conseil pour l'archivage de leurs documents et de contrôle de ce qu'ils éliminent.
Je consacre une autre partie de mon temps à effectuer la permanence de la salle de lecture. Là, nous accueillons les visiteurs, les orientons dans leurs recherches, leur communiquons les documents souhaités en veillant à respecter la législation en matière de délais de communicabilité. Le public est très varié : particuliers, généalogistes ou professionnels, géomètres par exemple. Ils effectuent des recherches dans un but généalogique, historique ou pour faire reconnaître un droit.
C'est un métier pour lequel il faut aimer le contact avec le public et faire preuve de pédagogie. Certains recherchent un document qui les aidera à résoudre un contentieux, il faut donc être à l'écoute pour répondre au mieux à leur demande.
Nous sommes là tout à la fois pour valoriser et transmettre un patrimoine écrit. Et nous participons à offrir un accès égal pour tous à la culture et au patrimoine. »

Info **chantiers**

Le point sur les principaux travaux dans le département.

ROUTES

Protection de la route RD 22 Chevenoz

Au lieu-dit Le Feu Courbe à Chevenoz, la falaise surplombant la RD 22 a été purgée de ses masses instables (80 m³ de pierres) et ses ouvrages de protection contre les chutes de blocs rocheux remis en place et modernisés pour offrir un niveau de sécurité supérieur aux anciens dispositifs. 2 100 m² de grillages et 120 m² d'écran pare-blocs dynamique ont ainsi été mis en place.
Les travaux ont duré 2 mois et représenté un budget de 210 000 € TTC, entièrement financé par le Département.

© Dep74

Confortement de chaussée RD 1205 Bonneville

Au lieu-dit La Boëge à Bonneville, la RD 1205 était altérée par un affaissement chronique de la partie aval de la chaussée, avec un risque d'effondrement de celle-ci sur environ 100 m. Pour l'éviter, le Département a entrepris des travaux de confortement de la route en juillet dernier, qui s'achèvent en ce mois de novembre. Une paroi de type micro berlinoise a été construite. Haute de 2 m et large de 50 cm, elle prend appui sur des micropieux de 10 m de profondeur et est fixée à mi-hauteur par des clous de 16 m de long.
Le montant des travaux s'élève à 620 000 € TTC, financés par le Département.

© Dep74

Protection de la route d'accès au Praz-de-Lys Taninges (RD 328)

Les travaux de la paroi clouée aval sont en voie d'achèvement et la route sera rouverte à la circulation à partir de début décembre jusqu'à la fermeture de la station. Les travaux se poursuivront au printemps avec la construction de la galerie pare-blocs.

© Dep74

Des enrobés plus résistants sur les routes d'altitude

Avec la moitié de son réseau routier situé au-delà de 600 m d'altitude (dont 20 % au-delà de 900 m), le Département est confronté au problème du vieillissement prématuré des chaussées. L'eau, les cycles gel-dégel, le salage et le raclement des étraves et lames de chasse-neige ou des chaînes provoquent nids de poules, fissures et autres désordres. De plus, la composition des enrobés utilisés (granulats, liant et additifs éventuels) a aussi une incidence sur la tenue de ceux-ci. C'est pourquoi le Département a choisi, à l'issue de tests de résistance réalisés par son laboratoire d'essai et de contrôle, d'expérimenter un nouveau type de revêtement plus adapté aux conditions de la montagne, sur deux sections de son réseau situées à 1 300 m d'altitude : la RD 16 à La Clusaz et la RD 41A menant au Salève.
Au-delà de préserver le bon état de la chaussée et d'améliorer sa durée de vie et par là-même la sécurité des usagers, cette innovation s'inscrit aussi dans la démarche de développement durable de la collectivité.

© Latitude Drone
Le Salève

© Dep74
La Clusaz

© Céline Manillier

Se prémunir contre la grippe

La grippe est une maladie virale contagieuse, qui se transmet par la toux, les postillons, les éternuements et les mains. L'épidémie saisonnière, qui survient de décembre à avril, touche chaque année plus de 2,5 millions de personnes en France et entraîne 4 000 à 6 000 décès.

Le vaccin contre la grippe, administré dès octobre/novembre, permet de se prémunir avant le début de l'épidémie. Il est particulièrement recommandé aux plus fragiles et à leur entourage : personnes âgées de plus de 65 ans, personnes atteintes de maladies chroniques comme l'asthme, femmes enceintes…

Il est possible de se faire vacciner auprès des médecins libéraux et hospitaliers, des infirmières libérales et des consultations vaccination du Département (liste sur hautesavoie.fr).

Un an au service de la Haute-Savoie

Le Département vient de faire paraître son rapport d'activité 2016. Il dresse le bilan d'activité de la collectivité à la fois dans son rôle de garant des solidarités, d'aménageur et d'animateur du territoire haut-savoyard aux côtés des forces vives, des usagers et des institutions. Les chiffres présentés dans ce document témoignent également des choix stratégiques arrêtés pour le territoire et du niveau de service rendu aux habitants ; c'est la traduction d'un projet, au service de l'intérêt général.

À télécharger sur hautesavoie.fr à la rubrique Publications officielles

BRÈVES
EN DIRECT DU CONSEIL DÉPARTEMENTAL

Nouvelles modalités pour le Conservatoire des terres agricoles

Porté par le Département, en partenariat avec la Chambre d'agriculture Savoie Mont Blanc et la Safer (Société d'aménagement foncier et d'établissement rural), le Conservatoire des terres agricoles, permet, via des aides financières, d'inciter les collectivités à acquérir des terres en vue de maintenir leur vocation agricole. 100 ha ont ainsi pu être préservés depuis sa création, en 2009.

Afin de renforcer la pertinence et l'efficacité du dispositif, ses modalités ont été revues cette année. Si le taux de contribution du Département a été conforté à hauteur de 60 % du coût d'acquisition, les parcelles éligibles au financement devront désormais répondre à l'un des critères nouvellement définis : subir une pression urbaine alors que la vocation agricole du terrain est à maintenir ; posséder un caractère agricole stratégique ; être situées dans une zone de déprise agricole ; présenter un risque de perte de l'usage agricole professionnel ou un enjeu environnemental.

© Dep74 - L. Guette

Le Département de la Haute-Savoie, partenaire de votre quotidien

C'est le titre d'une nouvelle plaquette éditée par le Département et destinée à mieux faire connaître son fonctionnement, ses élus, son budget et ses compétences. Conçue dans un format très maniable et illustrée de nombreux exemples, elle s'inscrit dans une volonté de clarté et de pédagogie afin de rendre plus lisibles les contours de la collectivité.

À télécharger sur hautesavoie.fr à la rubrique Publications officielles

En direct du Conseil départemental

© Dep74 - L. Guette

EXPRESSION POLITIQUE

GROUPE **LES RÉPUBLICAINS DE HAUTE-SAVOIE**

Budget 2018 : le Département en question

Le budget 2018 du Conseil départemental, qui va être mis en débat ce prochain mois - en décembre 2017 - s'affiche comme une étape déterminante de la vie de l'Assemblée à laquelle s'associe très activement le groupe Les Républicains, dans un esprit de coopération.
Ce budget doit doublement faire face aux enjeux immédiats de la collectivité et à son avenir plus lointain. Ces deux dimensions sont étroitement liées aux ressources dont elle dispose. Et l'on constate que les dotations de l'État sont régulièrement en baisse significative depuis 2012. Dans un même temps, le Département doit faire face à l'augmentation importante de ses charges notamment dans le domaine social qui reste son chapitre le plus important en matière de dépenses.
Cet effet de ciseau place le Département dans une position d'arbitrage très inconfortable, pris entre dépenses et nécessité de favoriser son investissement. À cela viennent s'annexer de nouvelles baisses de recettes, sans que l'on n'en connaisse ni le format, ni le calendrier, la restriction des contrats aidés et les nouvelles charges de salaires étant des signes avant-coureurs de contraintes supplémentaires à venir.
C'est ici même que l'Assemblée doit se déterminer afin de tenir un cap favorable au bien être des Haut-Savoyards. Maintien des limites imposées aux dépenses de fonctionnement et poursuite de la politique d'investissement, en s'efforçant de privilégier l'autofinancement. À cela s'ajoute la nécessité de s'adapter à un contexte démographique en constante augmentation.
Au centre de cet arbitrage, le groupe Les Républicains se mobilisera autour d'un axe de décisions propice au développement de nos territoires et en soutenant des projets d'investissement qui sont, par leur capacité d'entraînement, la meilleure garantie pour continuer le dynamisme haut-savoyard.

GROUPE LES RÉPUBLICAINS DE HAUTE-SAVOIE

Joël Baud-Grasset
François Daviet
Sophie Dion
François Excoffier
Patricia Mahut
Georges Morand
Sylviane Rey

les Républicains

Infos pratiques

Des adresses utiles et infos pratiques pour vous faciliter la vie…

PRÊT ÉTUDIANT

Le Département propose un prêt sans intérêts de 1 800 € aux jeunes Haut-Savoyards qui poursuivent des études supérieures en France ou à l'étranger. Il est attribué sous certaines conditions, quel que soit le niveau de diplôme d'études supérieures préparé. Le prêt est octroyé pour une année d'études, mais une nouvelle demande peut être déposée chaque année. Le remboursement s'effectue en deux versements égaux : la sixième et la septième année suivant celle de l'attribution.

Le dossier est à déposer avant le 30 novembre 2017.

Le formulaire de demande est disponible en téléchargement sur hautesavoie.fr rubrique Jeunesse.

© stokkete - Fotolia.com

ENCHÈRES CITOYENNES

Le Département vend aux enchères ses mobiliers, matériels et véhicules déclassés. En permettant au plus grand nombre d'acquérir des biens actuellement inutilisés ou destinés à être détruits, en leur donnant une seconde vie, la collectivité s'inscrit en pleine cohérence avec sa démarche de développement durable. **Rendez-vous sur hautesavoie.fr rubrique Le Département/ Environnement et développement durable**

ABONNEMENT À LA TÉLÉALARME

© Dep74 – L. Guette

La Téléalarme est un système de sécurité proposé par le Département aux personnes âgées ou handicapées. Il leur permet, en cas de problème (chute, malaise, besoin de secours), d'être mis en contact 7j/7 et 24h/24 avec un écoutant ou un service de secours. Le matériel peut être adapté à différents types de handicap. Le prix de l'abonnement est de 20 € par mois, avec prise en charge possible au titre de l'Allocation Personnalisée d'Autonomie, de la Prestation de Compensation du Handicap, par les mutuelles ou caisses de retraite.

Informations sur hautesavoie.fr, rubrique Personnes âgées

Retrouvez un reportage vidéo sur la Téléalarme sur notre e-mag : magazine.hautesavoie.fr

SERVICES DÉPARTEMENTAUX

Le Département est à votre service au quotidien partout en Haute-Savoie, à travers 30 Pôles Médico-Sociaux, 4 Pôles Gérontologiques (services aux personnes âgées), 4 territoires de Protection de l'enfance, 4 équipes Handicap, une Maison Départementale des Personnes Handicapées et 27 centres d'exploitation des routes départementales.

Retrouvez les coordonnées de tous nos services sur le territoire sur hautesavoie.fr

© Dep74 – L. Guette

ÉTAT DES ROUTES EN HAUTE-SAVOIE

Bulletin d'information quotidien sur hautesavoie.fr rubrique Transport et Mobilité ou au 04 50 33 20 74

© Dep74 – L. Guette

RECEVOIR HAUTE-SAVOIE MAG

Le magazine du Département est distribué dans toutes les boîtes aux lettres

(5 numéros par an).

Si toutefois vous ne le receviez pas, merci de nous le signaler en adressant un courriel à **communication@hautesavoie.fr** et en indiquant vos nom, prénom et adresse complète.

RETROUVEZ TOUTES LES INFOS PRATIQUES, ADRESSES ET COORDONNÉES DES SERVICES DU DÉPARTEMENT SUR LE SITE

hautesavoie.fr

La vie des territoires

Haute-Savoie mag

NUMÉRO 167
NOVEMBRE/ DÉCEMBRE 2017

PAGE 26 BASSIN ANNÉCIEN
PAGE 28 VALLÉE DE L'ARVE
PAGE 32 CHABLAIS
PAGE 34 BASSIN GENEVOIS
PAGE 30 PÊLE-MÊLE
À VOIR, À SAVOIR, À DÉCOUVRIR

© Dappa - L. Guette

Flaine

Les meilleurs biathlètes de la planète au Grand-Bornand !

En 2013, Le Grand-Bornand accueillait déjà une épreuve de la Coupe du monde de biathlon.

SPORTS

Du 12 au 17 décembre, Annecy et la station du Grand-Bornand accueillent la Coupe du monde IBU-BMW de Biathlon. Une discipline dans laquelle les Français Martin Fourcade et Marie Dorin-Habert excellent. Les quelque 1 000 collégiens haut-savoyards invités à l'événement par le Département ne manqueront pas de les encourager.

Après le succès de l'édition 2013, la Coupe du monde de Biathlon fait à nouveau étape au Grand-Bornand cet hiver avec les 250 meilleurs biathlètes internationaux. La compétition se déroulera à 1 000 mètres d'altitude, dans l'antre du stade Sylvie Becaert (du nom de la championne locale double médaillée olympique). Financé à hauteur de 4 M€ par de nombreux acteurs économiques et institutionnels, dont le Département, il est équipé d'un pas de tir de 30 cibles, d'un anneau des pénalités, de pistes de ski de fond ouvertes et compactes, d'une zone d'arrivée et de départ et d'espaces d'accueil des visiteurs, qui en font le seul site homologué en France répondant aux normes internationales. Du 12 au 17 décembre, les spectateurs y applaudiront notamment les figures emblématiques de l'équipe nationale, Martin Fourcade et Marie Dorin-Habert, lors des sprints hommes et dames. Ces champions allient à merveille l'endurance nécessaire au ski de fond et le calme et l'adresse essentiels au tir à la carabine. Un rapide aperçu de leur palmarès en dit d'ailleurs long sur eux : quatre médailles olympiques et plus de soixante victoires pour "l'Ogre catalan", un titre de vice-championne olympique en relais et cinq de championne du monde, pour la biathlète originaire de Lyon et licenciée au CO 7 Laux.

1 000 collégiens au plus près des sportifs

Conscient que ces champions sont les meilleurs vecteurs de promotion des valeurs du sport auprès des jeunes, le Département a pris l'initiative d'inviter 1 000 élèves à cet événement, pour la plupart inscrits dans les sections sportives des collèges publics et privés de Haute-Savoie. L'occasion de conforter dans leur choix ces espoirs sportifs qui s'entraînent de manière soutenue toute l'année, tout en suivant une scolarité classique. Et peut-être auront-ils la chance d'être reconnus sur le petit écran puisque la manifestation sera retransmise sur Eurosport, L'Équipe 21 et en Eurovision dans une quarantaine de pays.

Formidable vitrine internationale pour la Haute-Savoie, dont elle consolide l'image sportive et touristique, cette épreuve de Coupe du monde est soutenue par le Département et par le Conseil Savoie Mont Blanc. ■

INFOS PRATIQUES

Programme

- **Mardi 12 et mercredi 13 décembre** : entraînements officiels
- **Jeudi 14 décembre** : sprint dames à 14h15
- **Vendredi 15 décembre** : sprint hommes à 14h15
- **Samedi 16 décembre** : poursuite dames à 11h45 et hommes à 14h30
- **Dimanche 17 décembre** : mass start dames à 11h45 et hommes à 14h30

Navettes gratuites au départ de Thônes

"2017, promesse d'un franc succès."

© Dep74 - L. Guette

Le Grand-Bornand reçoit en décembre la Coupe du monde IBU-BMW de Biathlon. Qu'attendez-vous de cette manifestation localement ?

« Tout d'abord, cette grande compétition valorise notre territoire à l'international. Le biathlon est une discipline très médiatisée en Allemagne, en Italie, en Russie et dans les pays scandinaves. Dans les Aravis, nous sommes traditionnellement portés sur le ski alpin et le ski nordique. Mais les performances de nos biathlètes français font entrer la discipline dans notre paysage médiatique et sportif.

C'est ensuite l'occasion de belles retombées, d'autant que le modèle économique du biathlon est assez unique : il fonctionne à environ 60 % par des recettes privées et 40 % par l'aide publique, alors que ce ratio s'inverse dans la plupart des autres disciplines.

Enfin, ce projet est très fédérateur. 500 bénévoles participent à son organisation. La dynamique de territoire est ainsi très forte et nos moyens dépassent l'échelle locale. De nombreuses collectivités territoriales se sont engagées aux côtés du Grand-Bornand et d'Annecy. »

C'est la deuxième édition que vous accueillez. Quelles sont vos attentes pour 2017 ?

«J'attends le rendez-vous enthousiaste des très nombreux jeunes Haut-Savoyards invités sur le stade pour l'occasion. Je me félicite du fort soutien de cette Coupe du monde par le Département, très attaché aux valeurs du sport.

2017 est la promesse d'un franc succès, tout comme l'édition précédente. Je souhaite que l'événement soit réédité sur notre territoire à un rythme si possible biennal. Les prévisions de fréquentation de la manifestation, en forte hausse, vont dans le sens de cette ambition : nous avons reçu 30 000 spectateurs payants en 2013 et nous en prévoyons entre 40 000 et 45 000 cette année.

Forts de ces réussites, il reste à maintenir la flamme et à tenir la distance ! »

Jean-Paul Amoudry, conseiller départemental du canton de Faverges

2e PHASE DES TRAVAUX DE LA DÉVIATION DE PRINGY

Le Département et le Grand Annecy ont entrepris en octobre dernier la réalisation de la deuxième et dernière tranche des travaux de la déviation de Pringy. L'aménagement contribuera notamment à désengorger le centre de la commune du trafic de transit et à améliorer la desserte du hameau de Proméry et de la zone d'activités de La Ravoire.

Le projet consiste à construire une voie de contournement de 2,3 km, dont le tracé démarre au giratoire "sortie Salomon" sur la RD 14, puis longe l'autoroute A 41 pour venir se raccorder sur la RD 1201 au nord du bourg de Pringy.

Les travaux sont programmés sur 2 ans et la mise en service est prévue en 2019. Le coût total de cette deuxième phase s'élève à 19,2 M€ TTC, financés à parité par le Département et le Grand Annecy.

À partir de novembre 2017 et pour une durée prévue de 6,5 mois, une circulation alternée sera mise en place 24h/24 et 7j/7 sur la RD 172 au niveau de l'accès à Proméry, pendant la phase de construction de l'ouvrage d'art de franchissement de l'A 41.

© Dep74 - L. Guette

Le sentier s'étoffe encore... d'art !

De nouvelles œuvres enrichissent le sentier "art et nature" du Pôle Land Art Départemental (PLAD) de la Ferme de Chosal, à Copponex. *Les artistes en résidence cet été et cet automne ont "co-élaboré" leurs créations avec les travailleurs handicapés de l'Établissement et Service d'Aide par le Travail agricole (ESAT) présents à l'année sur le site. 4 installations sont ainsi nées : des suspensions de parapluies revisités "façon nature" entre les arbres ("L'abri" de Susanne Ruoff), des expériences visuelles ("EntreLÀcs - dans l'eau de l'arbre", d'Anne Sarda), des variations sonores ("Héliophonia", de Scenocosme) ou encore une envolée de nuages en formation ("Nuages", de Marc Limousin). Ces œuvres explorent les questions relatives aux liens que l'Homme entretient avec la nature. Elles font également le parallèle avec des questions sociales comme les notions de différence, d'insertion et de reconnaissance.* **Informations sur fermedechosal.org**

© A. Sarda

"EntreLÀcs"

“Parcours” : un projet transfrontalier ambitieux au fil de l’Arve

© Dep74 - C. Guffond

Le plan intégré territorial “Parcours” étudiera notamment les relations entre les châtelains de Bonneville et les terroirs environnants, comme ici à Ayze, où la production viticole remonte au moins au XIe siècle.

PROGRAMMES EUROPÉENS

Du mont Blanc à la vallée de l’Arve, le Département est chef de file d’un projet européen, le plan intégré territorial (PITER) “Parcours”, qui permettra de financer des projets à caractère social, patrimonial et touristique.

Industrie du décolletage, ski, alpinisme qualifient d’emblée la vallée de l’Arve et le pays du mont Blanc, et sont à l’origine de leur essor économique et touristique. Avec leurs voisins italiens de la vallée d’Aoste, ces territoires sont confrontés aux mêmes enjeux : diversifier les sources de leur développement tout en recherchant un équilibre entre activités humaines et environnement ; amener les habitants à se réapproprier leur lieu de vie. Pour y contribuer, le plan intégré territorial (PITER) “Parcours : un patrimoine, une identité, des parcours partagés”, coordonné par le Département et cofinancé par l’Union européenne dans le cadre du programme ALCOTRA*, déploiera ses actions de la vallée de l’Arve au val d’Aoste, en s’adressant en priorité aux habitants.

Valoriser le patrimoine naturel et culturel

De Chamonix à Bonneville, plusieurs sites du patrimoine naturel et culturel feront l’objet d’une valorisation (réserves et sites naturels, château de Bonneville, maison forte de La Frasse). Grâce à de nouveaux projets pédagogiques, ils seront intégrés à des parcours civiques et culturels destinés aux jeunes. Objectif : leur faire mieux connaître leur environnement pour qu’ils en identifient les atouts et les mettent à profit. Cela passera par exemple par des résidences de journalistes dans les collèges, pour donner aux élèves des clés de compréhension de leur cadre de vie.

Favoriser la mobilité douce

Le plan permettra également de diversifier le tourisme autour du mont Blanc et d’encourager une mobilité plus respectueuse de l’environnement. Il intègre en effet de façon transversale l’utilisation de modes de transport jugés moins néfastes pour le milieu naturel. Ainsi, un volet cyclotouristique prévoit le développement d’itinéraires accessibles aux vélos électriques via les cols routiers, sur les versants français, italien et suisse du mont Blanc. Dans la même optique, des études devraient être lancées pour favoriser l’usage des véhicules électriques et déterminer des lieux où implanter des bornes de recharge.

Mené en partenariat avec les communautés de communes Vallée de Chamonix-Mont-Blanc, Pays du Mont-Blanc, Cluses Arve et Montagnes et Faucigny Glières côté français, et la Région Autonome de la Vallée d’Aoste, les unités de communes valdôtaines Grand-Combin, Valdigne Mont-Blanc, Grand-Paradis et la Chambre valdôtaine des entreprises et des activités libérales côté Italie, le PITER “Parcours” est financé à hauteur de 6,7 M€ via une subvention du FEDER**. ■

*ALCOTRA (Alpes Latines COopération TRAnsfrontalière) est un programme européen INTERREG destiné à faciliter la coopération transfrontalière et réduire les disparités régionales. Il couvre le territoire alpin entre la France (Haute-Savoie, Savoie, Hautes-Alpes, Alpes de Haute-Provence, Alpes-Maritimes) et l’Italie (Région Autonome de la Vallée d’Aoste, Ville Métropolitaine de Turin, Provinces de Cuneo et d’Imperia).

** FEDER Fonds européen de développement économique et régional

© Dep74 - Samir Maïfoudi

Le Pont Vieux de Cluses

© Dep74 - L. Guette

RESTAURER LE PATRIMOINE DÉPARTEMENTAL

Jean-Louis Mivel, maire de Cluses et vice-président du Département, évoque un autre programme INTERREG-ALCOTRA*, le plan intégré thématique PACE, dont le Département est partenaire. Financé par le FEDER** à hauteur de 5,7 M€, il concerne les ponts historiques et patrimoniaux.

Pourquoi le Département s'est-il associé à ce projet ?

« Le plan vise à protéger et enrichir le patrimoine naturel et culturel des Alpes, du mont Blanc à la Méditerranée, avec l'idée que celui-ci est une source de développement économique et d'attractivité pour ces territoires via le tourisme durable. Ici, en Haute-Savoie, il facilitera la sauvegarde de certains ponts. En effet, la symbolique du pont est forte, ce sont des points de passage qui relient des espaces les uns aux autres. »

À Cluses, le pont Vieux fait partie des sites sélectionnés. Quel intérêt présente-t-il ?

« C'est un monument historique protégé du XVIIe siècle. Réservé aux piétons, il se situe à proximité du musée de l'Horlogerie et du Décolletage et du parc Carpano dont la ville de Cluses porte le projet de rénovation. Or, la commune souhaite redonner vie à cet espace historique et que les habitants se réapproprient ce quartier. C'est pourquoi le Département, propriétaire du pont, souhaite le restaurer et le mettre en valeur. »

Autres partenaires : Départements de la Savoie et des Alpes de Haute-Provence, Ville de Nice, GIP pour la formation et l'insertion professionnelles de l'académie de Nice, Région Autonome de la Vallée d'Aoste, Régions Ligurie et Piémont, Ville métropolitaine de Turin et Fondation pour la conservation et la restauration des biens culturels de Turin.

Les patineuses de Mélan retrouvent leur éclat

La sculpture "Promenade sur glace", de Jean-Louis Toutain, installée en 2002 dans le parc de la chartreuse de Mélan, a été restaurée en août dernier. L'œuvre en résine a été nettoyée pour faire disparaître les mousses et les lichens apparus au fil du temps, les rayures, les traces de ruissellement des eaux de pluie et autres graffitis. Un vernis de protection a aussi été appliqué, afin de protéger la sculpture de la rudesse du climat hivernal. Le socle en inox, également très abîmé, a été reconstitué et a retrouvé son éclat réfléchissant au soleil.
Cette restauration fait suite à celle réalisée en 2016 sur la sculpture "Les Enchaînés" (Brigitte Baud-Perrier, 2002). Elle s'inscrit dans le programme de sauvegarde des œuvres du parc de sculptures contemporaines de la chartreuse mené par le Département.

© Dep74

RÉHABILITATION DU REFUGE HISTORIQUE DU GOÛTER

Dans le cadre de son Plan Tourisme et du dispositif de soutien des projets de modernisation et de création de refuges, le Département a accordé une subvention de 155 540 € à la commune de Saint-Gervais-les-Bains pour réhabiliter le refuge historique du Goûter datant de 1960 (coût estimé : 770 700 €). Celui-ci est destiné à compléter l'offre de 120 couchages du nouveau refuge ouvert depuis 2013. Le bâtiment rénové abritera 32 à 35 places, ainsi que des locaux d'étude pour les scientifiques de l'IFREMMONT - Institut de formation et de recherche en médecine de montagne, et un local de stockage de matériel pour le PGHM - peloton de gendarmerie de haute montagne. Les travaux ont commencé cet automne et se poursuivront en 2018.

© Mairie de Saint-Gervais-les-Bains

Pêle-mêle à voir, à savoir, à découvrir

SE DIVERTIR. DÉCOUVRIR

SE DIVERTIR

Le Fabuleux Village ou la légende des flottins

Sculptures en bois flotté, contes, musique, cirque, mimes, performances..., le Fabuleux Village allie arts plastiques et arts vivants et associe commerçants, associations et établissements scolaires.

Evian centre-ville, du 15 décembre au 7 janvier. Accès libre. Programme sur lefabuleuxvillage.fr

DÉCOUVRIR

Découvertes sans réserve

Le Département propose des conférences gratuites à la découverte d'objets, œuvres ou de documents sortis des collections départementales. Elles ont lieu les derniers vendredis du mois, de 12h30 à 13h15, au Conservatoire d'Art et d'Histoire, 18, avenue de Trésum à Annecy.
Prochaines conférences : le **24 novembre** ; le **15 décembre** (thèmes à définir).

Renseignements et inscriptions au 04 50 33 23 63 ou nadine.chaboud@hautesavoie.fr

Animations familles au plateau des Glières

L'accueil historique Mémoire du Maquis rouvre ses portes le 26 décembre et proposera diverses activités sur réservation pour les familles et le jeune public notamment durant les vacances de Noël.

Ouvert tous les jours sauf le samedi, de 9h30 à 12h30 et de 13h30 à 17h. Informations et réservations au 04 50 33 21 31

EXPOSITIONS

"Défilé alpin : la mode à la montagne"

Conçue par le Département et présentée pour la première fois en 2014, l'exposition "Défilé alpin : la mode à la montagne" fait étape à Publier. On y retrouve les grandes phases de l'évolution du vêtement de loisir de montagne depuis le début du XXe siècle jusqu'à nos jours, à travers l'essor des sports d'hiver.

Jusqu'au 15 décembre, Publier-Amphion, galerie d'exposition de la Cité de l'Eau. Entrée gratuite

"Habiter : le logement collectif à Annecy et en Haute-Savoie"

L'histoire de l'habitat collectif en Haute-Savoie et à Annecy, de la fin du XIXe siècle à nos jours est au centre d'un partenariat engagé entre les Archives départementales de la Haute-Savoie et les Archives municipales d'Annecy avec l'appui de l'Université de Genève, du CAUE de Haute-Savoie ou encore de l'école d'architecture de Grenoble. Il a débouché sur la création d'une exposition qui s'accompagnera d'un ouvrage publié par le Département.

Copropriété "Le Carignan" à Annecy, 1947-1953. Fonds Novarina (156 J 2216).

À partir du 4 décembre, Annecy, Archives municipales Entrée libre et gratuite

"Paul Cabaud, amoureux d'ici "

Peintre, dessinateur, lithographe et photographe, Paul Cabaud a passé sa vie sur les rives du lac d'Annecy et a marqué la vie culturelle et intellectuelle de la seconde moitié du XIXe siècle. L'exposition retrace sa carrière au fil de plus de 150 œuvres, tableaux, dessins, lithographies, carnets de croquis et photographies. De nombreux documents jusque-là inédits ont été prêtés par les Archives départementales de la Haute-Savoie qui contribuent également au catalogue accompagnant l'exposition. Elles mettront aussi en lumière, à travers une vidéo, le fonds d'archives de Gabriel Loppé (1825-1913), reçu en don en 2015. Ce proche de Paul Cabaud, peintre de montagne, photographe et alpiniste, a joué un rôle majeur dans l'histoire de la peinture, de la photographie et de la découverte de la montagne au XIXe siècle.

Du 1er décembre au 5 mars, Annecy, Musée-Château

VOIR

11e rencontres du cinéma slovaque et de l'Europe centrale

Un festival pour découvrir le cinéma des pays de l'Europe de l'Est à travers une quinzaine de films ainsi que des débats, rencontres et échanges. Une bonne occasion d'explorer l'Europe dans ses différences, ses richesses et ses complémentarités.

Du 23 au 28 novembre, Annecy-Cran Gevrier, cinéma La Turbine Informations sur fol74.org

Festival du Film des Résistances à Morette

Dans le cadre du Festival du Film des Résistances, qui se déroulera **du 5 au 14 novembre** à Thônes et dans le bassin annécien, le site de Morette accueillera plusieurs projections dont deux temps forts en présence des réalisateurs des films proposés : **mardi 7 novembre à 19h** Mourad Boucif

VOIR

viendra présenter "Les hommes d'argile", l'histoire d'un jeune marocain enrôlé de force dans l'armée française pendant la Seconde Guerre mondiale et **dimanche 12 à 15h**, Nicolas Lévy-Beff évoquera son documentaire "Les évadés de Drancy", l'histoire de soixante-dix prisonniers juifs du camp de transit de Drancy, qui, en septembre 1943, décident de s'évader en creusant un tunnel.
À voir aussi : **le 6 à 14h30** "Les figures de l'ombre" de Theodore Melfi ; **le 7 à 17h** "I am not your negro" de Raoul Peck ; **le 8 à 13h30** "La jeune fille et son aigle" de Otto Bell et **à 15h30** "Le grand méchant renard" de Benjamin Renner et Patrick Imbert ; **le 10 à 17h** "La belle et la meute" de Kaouther Ben Hania **et à 19h** "Nos patriotes" de Gabriel Le Bomin.
Tarif : 2,90 € incluant l'accès au Musée de la Résistance et au Mémorial de la Déportation.

■ ***Informations au 04 50 32 18 38***
Programme du festival sur rencontres-resistances.com

LIRE

■ *1947-2017 : de part et d'autre des Alpes, le périple des archives savoyardes*

900 liasses, 4 000 registres, 9 000 rouleaux de comptes, au total, 15 à 16 tonnes de documents déplacés de Turin à Chambéry et Annecy. Telles sont les conséquences du traité de Rome de 1947 entre la France et l'Italie, organisant la remise à la France des archives historiques se rapportant aux actuels départements de Savoie, Haute-Savoie et des Alpes-Maritimes. Pour faire partager l'histoire des archives savoyardes, les Archives départementales de Savoie et de Haute-Savoie et les Archives d'État de Turin se sont associées pour publier un ouvrage intitulé *De part et d'autre des Alpes, le périple des Archives savoyardes*, édité par le Département de la Haute-Savoie. Un colloque international organisé par les Archives d'Etat de Turin, est également proposé les 6 et 7 décembre 2017 à Turin.

■ ***L'ouvrage est disponible gratuitement sur demande auprès des Archives départementales - T / 04 50 33 20 80***

■ *Domestiquer un bout du monde. Vivre dans les montagnes de Sixt XIIe-XXIe siècle*

L'ouvrage présente une synthèse de l'état des connaissances autour de l'abbaye de Sixt (Sixt-Fer-à-Cheval) et de ses communautés, qui ont composé avec le milieu montagnard en construisant un véritable écosystème.
Il a pour base les différentes études menées essentiellement depuis le début des années 2010 dans le cadre de projets européens comme "Phénix, Renaissance des patrimoines" (2013-2014) et "Ethnologia" (2015), menés en partenariat avec la Région Autonome de la Vallée d'Aoste.

■ ***L'ouvrage est disponible au prix de 12 € auprès du Département, Unité archéologie et patrimoine bâti au 04 50 33 23 70***

LIRE

LA RECETTE

■ Tarte potiron orange

de Juliette Korovkevitch, chef de cuisine au collège Karine Ruby de Saint-Pierre-en-Faucigny

© Dep 74

Ingrédients pour 8 tartelettes

400 g de pâte brisée
400 g de potiron
1 pomme
1 orange
3 œufs
50 g de beurre
150 g de sucre
50 g de poudre d'amandes
100 g d'amandes effilées
100 g de sucre glace

- Préparer la pâte brisée et foncer les moules à tartelettes.
- Cuire le potiron à la vapeur.
- Peler et râper la pomme. Prélever le zeste et le jus de l'orange. Mélanger les 2.
- Blanchir les œufs avec le sucre.
- Ajouter la courge en purée, la pomme et l'orange, le beurre fondu et la poudre d'amandes.
- Verser la préparation dans les fonds de tartelettes.
- Cuire 30 minutes à 180°.
- Laisser refroidir et décorer avec des amandes effilées grillées et du sucre glace.

VOS AGENDAS

À NOTER DANS

18 ET 19 NOVEMBRE

> **FÊTE DE LA MONTAGNE ET DE L'ESCALADE**
■ ***Annecy***

9 DÉCEMBRE

> **SALON DU LYCÉEN ET DE L'ÉTUDIANT DE HAUTE-SAVOIE**
Espaces formations et métiers, conférences et rencontres pour peaufiner son orientation ou son projet professionnel.
Informations sur letudiant.fr
■ ***De 10h à 18h, La Roche-sur-Foron, Rochexpo***

© LTV Prod

DU 28 DÉCEMBRE AU 3 JANVIER

> **FÊTE DES LUMIÈRES**
■ ***Saint-Gervais Mont-Blanc***

© Y. Tisseyre, OT Vallée d'Aulps.

Projet “Montagne douce” : un nouveau chapitre s’ouvre pour la station du col du Corbier

TOURISME

Depuis 2013, la commune du Biot s’est lancée dans la reconversion de la station de ski de Drouzin-le-Mont fermée en 2012. Inédit en Haute-Savoie, le projet “Montagne douce” est soutenu par le Département dans le cadre de son Plan Tourisme.

Le 14 octobre 2017, avec l’inauguration du restaurant-bar La Covagne, c’est la deuxième vie de la station de Drouzin-le-Mont qu’habitants et élus ont célébrée. En effet, à la suite de la fermeture, en 2012, par son exploitant, d’un domaine skiable qui avait vu son premier téléski installé en 1966, l’équipe municipale a travaillé d’arrache-pied pour redonner vie à la station. *« Lors de la cessation d’activité de la société exploitant la station, je me suis engagé à ne pas laisser de côté les habitants du col »*, raconte Henri-Victor Tournier. Et le maire du Biot de poursuivre : *« Recréer un lieu de vie et mettre en valeur la nature nous a semblé la bonne solution. »*

Consciente que le manque de neige chronique empêche toute nouvelle exploitation d’un site dédié au ski, l’équipe d’Henri-Victor Tournier s’est questionnée sur les solutions que des stations similaires avaient mises en œuvre pour ne pas laisser de tels lieux à l’abandon. S’inspirant de l’espace ludique du col de Marcieu (Isère), la municipalité a imaginé le projet baptisé “Montagne douce”. Une reconversion qui pourrait faire figure de modèle puisqu’elle repose sur une démarche inédite en Haute-Savoie et rare sur le plan régional.

Un espace ludique toutes saisons

Outre la réouverture du restaurant-bar La Covagne, au sein duquel les habitants trouvent d’ailleurs un petit rayon “épicerie” non loin d’une salle hors-sac, c’est la reconfiguration totale du site qui est engagée. Tapis couvert pour acheminer les amateurs de luge ou les tout jeunes skieurs, patinoire, ski joëring, chiens de traîneaux, ski de randonnée ou encore raquettes dès l’hiver 2017-2018 ; VTT électrique, tennis, tir à l’arc, balades accompagnées dès les beaux jours, sans oublier l’aire pour les campings-cars sont autant d’activités qui constituent en effet le futur espace ludique toutes saisons. « *L’idée est de donner envie aux gens de venir au col et de faire connaître le site,* explique Henri-Victor Tournier. *Nous voulons proposer ici ce qui ne l’est pas ailleurs, mais aussi ce qui ne peut plus se faire ailleurs »*, ajoute le premier magistrat en faisant allusion à la cohabitation parfois difficile entre les skieurs et les promeneurs en raquette ou les pratiquants de luge des grandes stations.

Un plan d’eau et un chemin pédagogique

De gros travaux sont aussi prévus pour réaménager la retenue collinaire en plan d’eau. En effet, dès les beaux jours, les enfants inscrits aux activités périscolaires pourront y pêcher des truites ! Pour ces derniers mais aussi les autres visiteurs, l’ancien chemin pédagogique doit aussi être rouvert. *« Nous souhaitons rendre sa place à la nature sans trop engager de frais de fonctionnement »*, indique encore Henri-Victor Tournier, précisant toutefois que toutes les pistes de ski sont encore régulièrement entretenues, pour que les amateurs de ski de randonnée ou de raquettes se sentent les bienvenus.

« Notre chance c’est d’être un col, et que celui-ci relie les deux parties des portes du soleil (France et Suisse, ndlr) *»*, commente Henri-Victor Tournier. Un bon point pour

© Birraud architecte

Le restaurant-bar La Covagne.

© Dep74 - L. Guette

« Recréer un lieu de vie et mettre en valeur la nature »
Henri-Victor Tournier, maire

LE BIOT EN QUELQUES MOTS

Chef-lieu de canton jusqu'au redécoupage de 2014, Le Biot se trouve maintenant dans le canton d'Évian-les-Bains. 517 Biotins et Biotines vivent dans ce village dont 80 au col du Corbier, qui compte 1 800 lits. Situé à 21 km de Thonon-les-Bains, 12 km de Morzine, 15 km d'Abondance et 27 km de la frontière suisse, Le Biot est le point de liaison entre les vallées d'Aulps et d'Abondance.

Plan tourisme, une implication renforcée du Département

Le Plan Tourisme 2013-2022 a pour ambition de fédérer les acteurs du département, qu'ils soient publics ou privés, et de permettre la réalisation de projets structurants et innovants destinés à diversifier l'offre touristique et à favoriser le tourisme "4 saisons" sur tout le territoire (montagnes, lacs, vallées).

ce projet d'ampleur qui suscite déjà l'intérêt de structures organisatrices d'activités de plein air et bénéficie du soutien de plusieurs partenaires. Au premier rang desquels figure le Département, qui lui allouera près de 850 000 €.
Optimistes, Henri-Victor Tournier et son équipe se préparent pour la première saison de cette station nouvelle version. Ils sont conscients que la démarche qu'ils ont entreprise pourrait non seulement donner des idées à d'autres sites mais aussi permettre au col du Corbier de sortir des contraintes qu'imposent météo et calendrier saisonnier pour accueillir des visiteurs en quête de détente tout au long de l'année. ■

Nouveaux projets franco-suisses en Haute-Savoie

© Cinémathèques des Pays de Savoie et de l'Ain

Lac de Genève, 1931, Fonds Kinsmen Projet EntreLacs.

Le comité de suivi du programme Interreg France-Suisse qui s'est tenu le 8 juin dernier à Lausanne a entériné 9 nouveaux projets transfrontaliers dont 4 en Haute-Savoie *: PACs-CAD (évaluation de la technologie des pompes à chaleur à sorption (PAC) intégrée dans les sous-stations des réseaux de chaleur à distance pour en améliorer l'opérabilité) ; BI-O Rhône (connaissance de la biomasse piscicole et de ses variations dans le cadre de la gestion des sédiments du Haut-Rhône) ; LIPU (proposition d'outils d'aménagement, de gestion participative du patrimoine naturel et culturel, et de valorisation des lisières urbaines) ; EntreLacs (promotion touristique et valorisation du patrimoine cinématographique fédérateur de la région transfrontalière des lacs d'Annecy à Yverdon), projet subventionné par le Conseil Savoie Mont Blanc à hauteur de 10 000 €.*
Au total, 8,6 M€ seront consacrés à ces initiatives au titre du FEDER (Fonds européen de développement régional) dont environ 1,4 M€ pour les projets haut-savoyards.

Rénovation de la barque "La Savoie"

Dans le cadre de son Plan tourisme, le Département s'associe à la deuxième phase des travaux de rénovation de la barque "La Savoie" et apportera une subvention de 22 700 € à l'association "Mémoire du Léman" qui en assure la gestion bénévole ; 360 000 € avaient déjà alloués pour la première tranche.

Unique barque lémanique française, "La Savoie", construite entre 1997 et 2000 à partir des plans de son ancêtre de 1897, bénéficie du label "bateau d'intérêt patrimonial" de la Fondation du Patrimoine fluvial et maritime. "La Savoie" est la deuxième plus grande réplique de bateau ancien derrière "L'Hermione". Les travaux consistent à remplacer les mâts, ainsi que le safran (partie plate du gouvernail) et la contrequille (renfort appliqué le long de la quille).

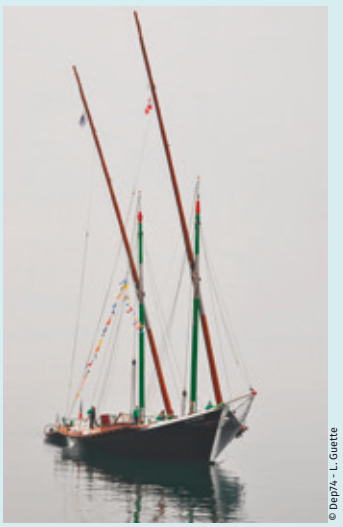
© Dep74 - L. Guette

Présilly : vers un espace rural restructuré

© Dep74 - L. Guette

AMÉNAGEMENT FONCIER

Pour remédier aux dommages causés par la construction de l'A 41 Nord, une procédure d'aménagement foncier agricole et forestier a été engagée sur la commune de Présilly. Pilotée par le Département, et menée localement par une commission communale, cette opération d'ampleur concerne près de 340 hectares.

Si l'A 41 Nord entre Annecy et Genève est aujourd'hui l'un des axes routiers indispensables du territoire, sa réalisation a cependant laissé quelques traces dans le paysage. Outre une modification de celui-ci, la construction de l'ouvrage a eu des impacts sur l'activité agricole locale : pertes de surfaces agricoles compte tenu de l'emprise autoroutière, exploitations coupées par l'autoroute, parcelles isolées ou mal desservies…

Une procédure concertée

Afin de permettre à ces espaces agricoles de retrouver une cohérence et d'en améliorer l'exploitation, la commune de Présilly a entrepris de les réorganiser. À travers une procédure d'aménagement foncier agricole et forestier (AFAF), il s'agit entre autres points, de redessiner les parcelles afin de regrouper les propriétés agricoles, d'améliorer leurs caractéristiques (taille, forme, accessibilité…) ainsi que leurs conditions d'exploitation. Cette démarche concertée est conduite par le Département, avec une Commission Communale d'Aménagement Foncier composée d'une quinzaine de membres (dont des représentants du Département, d'élus communaux, de propriétaires fonciers, d'exploitants agricoles, des personnes qualifiées sur les questions environnementales…), conformément au Code rural. D'autres partenaires sont aussi mobilisés, notamment Adelac, le concessionnaire de l'autoroute.

Associant particulièrement la population, la procédure d'aménagement foncier agricole et forestier de Présilly comporte plusieurs phases de consultation des habitants de la commune, notamment les propriétaires et les exploitants.

Six exploitations et près de 340 hectares

Le périmètre concerné couvre près de 340 ha et englobe six exploitations agricoles. En plus de l'amélioration de l'usage agricole des parcelles, le projet contribuera à préserver les paysages et les équilibres environnementaux tout en favorisant l'aménagement du territoire rural.

Après une phase d'études qui a permis de fixer des objectifs et de déterminer la zone à aménager, le périmètre a été fixé en mai 2015 par arrêté du Président du Département. Il comprend un périmètre dit "perturbé" de 147 ha, correspondant aux secteurs directement impactés par la construction de l'ouvrage et un périmètre dit "complémentaire", de 188 ha, qui rendra l'aménagement foncier plus efficace et

Un triple objectif

Une procédure d'aménagement foncier agricole et forestier, qui remplace les anciennes procédures de "remembrement", vise à redessiner les limites parcellaires d'une zone particulière, tout en répondant à des objectifs plus ambitieux : améliorer l'exploitation agricole, favoriser l'aménagement du territoire rural et préserver les paysages et les équilibres environnementaux.

© Dep74 - L Guette

cohérent d'un point de vue agricole. Il inclut notamment des exploitations agricoles dont les parcelles sont situées dans les deux périmètres à la fois.

Une deuxième phase, plus opérationnelle, a débuté en 2016 sous la conduite d'un géomètre-expert et en lien étroit avec la commission communale, pour classer chaque parcelle selon sa valeur agronomique. Elle a permis d'élaborer un premier projet de réorganisation parcellaire et de préciser les travaux à réaliser. En parallèle, une étude d'impact a été menée pour assurer la prise en compte des enjeux environnementaux. Ses résultats seront connus en fin d'année. Ils permettront d'affiner le dossier définitif qui sera soumis à enquête publique en 2018. C'est à l'issue de cette phase et de ses conclusions que le nouveau plan d'aménagement sera définitivement arrêté par le président du Département et rendu public. ■

120 000 € mobilisés par le Département

Tandis que l'ensemble des coûts d'études et de travaux du périmètre "perturbé" sont à la charge du concessionnaire de l'A 41 Nord Adelac, les frais d'études et d'honoraires du périmètre complémentaire sont financés par le Département. Les travaux tels que les chemins et fossés prévus dans celui-ci seront réalisés par la commune ou une association foncière regroupant les propriétaires, avec un soutien financier de la collectivité départementale.

2 nouveaux collèges dans le Genevois en 2023

© Mairie de Valleiry

Valleiry

© Mairie de Vétraz-Monthoux

Vétraz-Monthoux

Deux nouveaux collèges publics seront construits par le Département à Valleiry et Vétraz-Monthoux, avec une ouverture envisagée à la rentrée 2023.

Cette décision résulte d'un état des lieux des besoins à venir en termes de capacités d'accueil mené en partenariat avec l'Académie de Grenoble. Celui-ci a confirmé la nécessité de programmer de nouveaux établissements pour répondre aux augmentations d'effectifs sur l'ensemble de la Haute-Savoie (3 000 élèves sont attendus dans les dix ans à venir), notamment dans le Genevois.

Le collège de Valleiry, construit au lieu-dit Les Prés Vachers pour un budget estimé à 22,5 M€, pourra accueillir 600 élèves. Il permettra de soulager les effectifs des deux actuels établissements publics de Saint-Julien-en-Genevois. Le maire, Frédéric Mugnier, s'est dit très heureux du choix du Département. Il y voit une perspective nouvelle pour sa commune où l'on ne viendra désormais plus s'établir uniquement pour se loger et aller travailler en Suisse. Il souhaite également que ce nouvel établissement, qui va drainer le secteur ouest de Saint-Julien, soit placé sous le signe de la mixité sociale. Le terrain sera mis à disposition du Département par les collectivités locales. Satisfaction aussi du côté de la Communauté de communes du Genevois. Pour Pierre-Jean Crastes, son président, le nouveau collège s'inscrit dans une logique d'aménagement du territoire à l'échelle d'un bassin de vie, au profit de tous.

Dans le bassin d'Annemasse, la réalisation d'un 5e collège public à Vétraz-Monthoux, devrait contribuer à mettre fin à la surpopulation des autres établissements du territoire - Cranves Sales, Ville-la-Grand, Gaillard, Annemasse, Reignier -. D'une capacité de 700 élèves, il sera édifié au lieu-dit Les Prés du Nant pour un montant prévu de 26,5 M€. Annemasse agglo achètera le terrain pour le mettre à disposition du Département et construira pour sa part le gymnase attenant. Au-delà d'alléger les effectifs des établissements existants, ces nouveaux collèges, implantés au plus près des besoins des usagers, contribueront à réduire les temps de trajets des enfants et des parents. Une proximité qui devrait favoriser aussi les mobilités douces comme le vélo ou la marche à pied pour se rendre à l'école.

Préservation du rythme des enfants, gain de temps, diminution de la circulation, autant d'améliorations qui, au final, bénéficieront à tous .

Les travaux des deux collèges devraient débuter en janvier 2021.

Avec le Département hiver moins salé, nature préservée

PNEUS HIVER RECOMMANDÉS

Le Département assure le déneigement des 3 000 km de routes départementales de Haute-Savoie, **en utilisant le sel de façon raisonnée.**

Informez-vous sur l'état des routes

- 04 50 33 20 74
- **inforoute74.fr**

haute savoie
le Département

hautesavoie.fr